



第18回愛知県市町村対抗駅伝 競走大会

美浜町歴代最高順位

町村の部
第4位

おめでとうございます



2026年(令和8年) 年頭のごあいさつ



新年あけましておめでとぅございます

皆さまにおかれましては、輝かしい新年をお迎えのこととお喜び申し上げます。

令和7年は美浜町制70周年を祝い、記念式典、花火大会、みはまふるさとまつりなどの各種事業を実施しました。

ご協力頂いた関係者の皆様に改めてお礼申し上げます。

「みはまーれ」と名称が決定した多世代交流型子育て拠点施設は夏前に、陸上競技場向かい側に整備中の遊具広場、スポーツ広場もゴールデンウィークにはご利用いただける予定でございます。

さて、令和8年度は私にとって町長就任後4年目の年となります。

懸案の小中一貫校整備は、財政状況も考慮し河和中学校の敷地内にまずは小学校の校舎と体育館を新築するという段階的整備方針となりましたが、改めて説明会を開催し皆さまのご意向を伺います。

臭気対策、知多東部線の南進、ふるさと納税の増収、美浜の魅力発信、物価高騰対策、町財政の健全化にも注力してまいります。

令和8年が皆さまにとって笑顔あふれる年となるよう、議会、職員一丸となり取り組んでまいります。

皆さまのご健勝、ご多幸をご祈念申し上げ新年のご挨拶とさせていただきます。

令和八年 元旦

美浜町長 八谷 充則

謹賀新年

本年も美浜町を
よろしく申し上げます



謹んで新春のご挨拶を申し上げます

平素より、美浜町議会に対しご理解とご協力を賜り、心より御礼を申し上げます。

さて、昨年は河和町と野間町が合併して、美浜町として発足し70年を迎える記念すべき年でした。6月には、町制70周年記念式典が開催され、町内外から多くの来賓の方々にお越しいただきました。

また、駐日シンガポール共和国大使や国際交流を行っているニースン中学校の生徒からお祝いのビデオメッセージを頂戴し、町制70周年を盛大にお祝いすることができました。10月には、みはまふるさとまつりが開催され、町内の山車や伝統芸能が披露され、8千人もの来場者で賑わいました。

さらに、町外に目を向けますと、各地で大規模な山林火災が発生し、多くの住宅が延焼する甚大な被害がありました。山林火災だけではなく、地震や風水害といった自然の猛威に対し、防災体制の拡充を推し進める必要性をあらためて認識したところでございます。

なお、美浜町の抱える問題は、防災にとどまらず、少子高齢化、地域の活性化と多岐にわたっており、美浜町議会としても、次世代を担う子供たちに明るい美浜を引き継ぐことができるよう、尽力してまいります。住民の皆様方には、格段のご理解とご協力をお願い申し上げるとともに、今年一年が皆様にとって幸多からんことを、ご祈念申し上げます。新春のご挨拶とさせていただきます。

令和八年 元旦

美浜町議会 議長 野田 増男



(完成イメージ図)

河和台に令和 8 年度開設予定
多世代交流型子育て拠点施設の愛称は

みはまーれ に決定！



優秀賞は、小島ゆかりさんの「スマイルハウス MIHAMA」と、齋藤美那子さんの「みはまーれ (MIHAMare)」で、11月10日に表彰式を行いました。

◎最優秀賞 山田 翔さん

◎優秀賞 小島ゆかりさん・齋藤美那子さん

令和7年8月～9月にかけて行いました多世代交流型子育て拠点施設の愛称募集は、98件の応募があり、美浜町児童施設運営委員会における厳正な審査の結果「みはまーれ」に決定しました。

最優秀賞の「みはまーれ」を考案いただいたのは、町内在住の山田 翔さんです。愛称には、美浜に「集まーれ」、美浜に「ハマル」をイメージし、世代を問わず多くの人が集まる施設になることへの願いが込められています。



▲左から 齋藤美那子さん、山田 翔さん、小島ゆかりさん

サッカー教室と野球教室を開催しました。

サッカー教室(11月3日開催)

元日本代表 DF で名古屋グランパスエイト OB の田中隼磨選手をお招きし、サッカー教室を開催しました。

小学生 60 名が参加し、相手を抜くときは緩急が大切だと教えてもらった後、すべての子供たちが田中選手と一対一で指導を受けていました。

その後、田中選手を交えた試合なども行い、子供たちからは「楽しかった」との声が聞こえてきました。



野球教室(11月22日開催)

元プロ野球選手の岩瀬仁紀選手をお招きし、野球教室を開催しました。小学生 59 名が参加し、岩瀬選手やお手伝いで来てくれた大学生の野球部の皆さんから、キャッチボールやバッティングの指導を受けました。

野球教室の後にはトークショーも行い、野球に関する日ごろの疑問などを岩瀬選手に答えてもらうなど、子供も保護者も大満足の内容となっていました。



町制 70 周年記念献立

「美浜を味わう学校給食の日」

11月19日(水曜日)、「美浜を味わう学校給食の日」に、町制70周年を祝い美浜町産にこだわった特別献立を実施しました。

本町産特別栽培米の新米 100% で炊いたご飯や、新鮮なさつま芋や美浜で育てたデュロック豚の豚肉を使った献立に、デザートは本町特産の温州みかんで、ふるさと美浜を堪能しました。

美浜の子どもたちに地元のおいしいものを届けたいと、生産者の善意により給食用食材の調達にご協力をいただいております。



左から順に(新米) 知多の恵みグループ杉浦農園・杉浦大地さん、
(さつま芋) 農事組合法人鶏の味・代表理事天木英五さん、
豚肉(デュロック豚) ピッグファーム喜蔵・加藤昂さん





町制 70 周年記念事業

第42回美浜町 産業まつり

11月9日 日

美浜町総合公園にて、産業まつりが開催されました。あいにくの天候にも関わらず、多くの方々にご来場いただきました。

■問合せ 産業課 内線265



お楽しみ抽選会



花 卉

農畜産物品評会



消防フェア



美浜音頭・小唄保存会



美浜町議会御用聞きコーナー



搾乳体験



長野県宮田村



お楽しみ抽選会で、企業・団体の皆様から多くの協賛のご協力をいただきました。誠にありがとうございました。

株式会社布土精肉・食と健康の館・株式会社美浜ガス・株式会社豊半・美浜町商工会女性部・美浜グリーンサービス・株式会社浜幸・サンスマイル株式会社・カジュアルキッチン・Pastryあじさい・まるはリゾート株式会社・美浜町養鶏組合・野間漁業協同組合・JAあいち知多肉牛部会美浜支部・JAあいち知多養豚部会美浜支部・JAあいち知多青年部美浜地域・JAあいち知多かんきつ出荷組合・美浜町花き園芸組合・美浜炭焼き研究会・農家さいとう・地域ブランド化推進協議会・セルプ・アゼーリア・美浜町商工会・照榮・貝匠(敬称略)

お礼

産業まつりの開催に対し格別のご理解、ご協力を賜り厚くお礼申し上げます。

また、今年度は総合公園体育館の改修工事により、会場的大幅な変更を行いました。来場された皆様におかれましてはご不便おかけいたしました。来年度も多くのご来場者に喜んでいただける催しを企画していきます。

美浜町産業まつり推進協議会 会長 八谷充則

授業後、生徒たちはクラスで給食を食べました。今年もニース中の生徒は、「いただきます」に加え、河和中の生徒たちに「Makan Cheer」を教えてくださいました。先生たちも別室で日本の学校文化について多くを学びながら給食をおいしくいただきました。最後は、別れを惜しむ生徒たちの姿がとても印象に残りました。



11月1日(土曜日)にはスポーツ鬼ごっこを通じた交流を行いました。スポーツ鬼ごっこチーム、「音吉ブレイブ」に加え、30日と31日に美浜町での体験を共にしたバディたちも多く参加しました。生徒たちは、バディとの再会を喜びました。日本とシンガポールの混合チームを作り、作戦会議と試合を交互に行う中で、チーム内での親密さが増しました。試合観戦中には和菓子を楽しみ、日本文化を体験しました。中では草もちが大人気で、あっという間になくなりました。試合は笑い、涙と熱気に溢れ、日本 VS シンガポールの熱い勝負で締めくくられました。



スポーツ鬼ごっこの後、日本福祉大学付属高等学校でグローバル英語コースの生徒とランチ会を開きました。共に昼食を摂った後、高校生が準備してくれたクイズにみんなで挑戦しました。記念写真を撮ってから、日本福祉大学の学祭を皆で回りました。そして、和太鼓部の演奏を観覧し、ニース中学校の美浜町派遣はあっという間に終わりを迎えました。最初は静かだった生徒たちも、徐々に打ち解け、最後には抱き合ってお別れするペアも見られました。

国境、言語、年齢の壁を越えて、美浜町とシンガポールの生徒たちがこうして長年にわたり交流してきたことがとても大切であると、改めて実感した3日間でした。ニース中学校の美浜町派遣が成功に終了したことは、協力してくれた町の皆さんのおかげです。心より感謝申し上げます。

Facebook Instagram



ジョティが管理しているSNSアカウントです。
(いいね!フォロー)ご支援お願いします!

問合せ 地域戦略課 (内227)



皆さん、いかがお過ごしでしょうか。前回の広報で予告した通り、今月号は2025年10月30日から11月1日まで実施された、シンガポールのニースン中学校の美浜町派遣についてご紹介します。

シンガポール ニースン中学校 ～美浜町派遣2025～



10月30日（木曜日）、日本に到着した後、昼食をとり、野間中学校を訪れました。体育館では、野間中の生徒たちが温かく迎えてくれました。歓迎セレモニーでは、じゃんけん列車を楽しんだあと、シンガポールのナショナルデーで毎年歌われ、大切にされている曲「Home」が流れ、美浜町派遣の思い出の写真がスライドショーで上映されました。「Let's make new memories together」（一緒に新しい思い出を作りましょう）という文字を背景に、8月のバディとの再会や新しいバディとの出会いが始まりました。授業体験では、3年生と一緒に美浜町の竹を使った竹とんぼを作りました。また、シンガポールにはない文化である学校の掃除も一緒に行いました。掃除が終わると、バディと再び体育館へ向かい、剣道部の力を借りて剣道体験を行いました。この経験は生徒たちにとって新鮮なものでした。あっという間にお別れの時間が訪れ、お互いが用意したプレゼントを交換し、記念写真を撮りました。



10月31日（金曜日）には朝から河和中との交流が行われました。歓迎セレモニーは応援団の披露から始まり、生徒会が用意した日本に関するクイズにニースン中の生徒たちが楽しく挑戦しました。1年生から3年生まで数人の生徒が各クラスに振り分けられ、授業に参加しました。先生がスライドの英語版を用意し、生徒が一生懸命に授業の内容をニースン中の生徒に説明する姿が印象的でした。その間、ニースン中の教師たちは授業や河和中の設備を見学しました。日本とシンガポールの教育環境の類似点や相違点について貴重な学びの時間となりました。



こちらからメール
していただけます



ちゃぶだいハウス
ホームページはこちら

まちづくり交流拠点「ちゃぶだいハウス」の開催日

1月の開催日 14・21・28日(水曜日)午前10時から午後3時

○「お屋敷カフェCha茶」午前10時30分から午後2時30分 開催します。

(参加費:¥200 コーヒー・紅茶・抹茶のいずれかにお菓子付き)

*臨時オープン・臨時休業をする場合は、美浜まちラボのFacebook・水野屋敷掲示板等にてお知らせいたします。

*5人以上の団体ご利用の方は事前予約をお願いします。場合によっては利用できないことがあります。

◆灯台活動報告

「美浜まちラボ」は2022年より航路標識法に基づき、管区海上保安本部長から、航路標識の維持管理等の活動を自発的に行う民間団体航路標識協力団体として活動を適正かつ確実に行うことが認められました。これにより、海上保安庁と連携して活動を行う団体に位置付けられています。

今シーズンの一般公開には1000人を超える方が参加しました。ほかにも海岸清掃や灯台内の清掃も実施しています。

「登録団体からのお知らせ」

◆みはま健康づくり応援隊～「認知症予防はどこまで可能か」～

1月25日(日曜日) 午前10時30分から正午 場所:生涯学習センター2階研修室 参加費:300円

講師:横山 陽子先生(国立長寿医療研究センター研究所 特任研究員)

運動習慣づくりや社会参加などの効果についての講話。バランスの良い食事や動き不足・運動不足などの対策で認知症予防になることを学びます。コグニサイズを取り入れた実技体験もあります。

申込先「みはま健康づくり応援隊:岡本okakei0315@gmail.com」



美浜町まちづくりエンジョイぷらん 受付開始

本町では、住民の皆さんが地域の活性化や課題解決を目的に取り組む活動を美浜町まちづくりエンジョイぷらん交付金制度により支援しています。

この制度は住民の皆さんで組織されている団体からの提案により主体的に行う公益活動に対し、交付金を支援するものです。参加を希望する団体は是非お申込みください。

注意事項

- ①過去に3回以上この交付金の交付を受けた団体はお申込みができません。
- ②本事業は令和8年度予算成立後に決定するため、事業中止の可能性もあります。

募集期間

- 1月6日(火曜日)から2月6日(金曜日) 午後5時まで
- 必要書類を地域戦略課窓口へ直接提出(FAX・メール不可)
- ※必要書類は地域戦略課にて配布または町ホームページよりダウンロードできます。

申請の相談・サポート

- (一社)美浜まちラボへご相談ください。
- 場 所:ちゃぶだいハウス(水野屋敷記念館)・開催日:毎週水曜
- 電 話:050-3138-3380

今後の予定

- 審 査 会:3月中旬
- 事業開始:4月以降



募集については
こちら



令和 8 年 4 月 1 日から 役場開庁時間を変更します

●問合せ 総務課 内線 206・214

窓口業務以外の時間で、職員が行政課題について取り組む時間を確保することで、業務の効率化を図り、より良い町民サービスの提供を目指します。

開庁時間

午前 9 時から午後 4 時 30 分

対象施設

役場庁舎、保健センター

※総合公園体育館、運動公園など、その他の施設は変更しません。

※電話受付時間は変更ありません。(午前 8 時 30 分から午後 5 時 15 分)

入札参加資格申請の受付について

●問合せ 総務課 内線 204

令和 8・9 年度に、美浜町が発注する「建設工事」、「設計・測量・建設コンサルタント」、「物品・その他委託」の契約に係る競争入札に参加を希望される方は、申請を行ってください。

2月16日(月曜日)午後8時までにインターネット申請をされませんと、令和8年4月契約ができませんので、忘れずに手続きをしてくださるようお願いいたします。

■申請方法

次のポータルサイトにアクセスし、必要項目を入力し、申請してください。

(1) 建設工事、設計・測量・建設コンサルタントの申請をされる方
『あいち電子調達共同システム(CALS/EC)』



(2) 物品・その他委託の申請をされる方
『あいち電子調達共同システム(物品等)』



■入札・見積りに参加できない方

入札と見積の参加資格の詳細は、町ホームページから入札参加資格審査申請要領をご確認ください。

■受付期間

令和8年1月5日(月曜日)から令和8年2月16日(月曜日)

インターネット利用時間…平日のみ、午前8時から午後8時

■資格の有効期限

令和8・9年度…令和8年4月1日(水曜日)から令和10年3月31日(金曜日)

■申請内容の変更

申請内容に変更が生じた場合は、随時申請期間(令和8年4月1日(水曜日)から)中に、速やかにインターネット申請により変更の手続きを行ってください。

■その他

インターネット申請後に、確認のため申請内容を証明する書面の提出を求めることがあります。



町ホームページ
ページID 3344

自転車乗車用ヘルメット購入費の一部補助

●問合せ 防災課 内線 207

令和5年4月1日から道路交通法の改正により、すべての自転車利用者に乗車用ヘルメットの着用が努力義務化されました。

自転車乗車中の交通事故死亡者の約7割は、主に頭部の損傷が原因で亡くなっています。万が一事故に遭った場合でも、ヘルメットを正しく着用していれば、その被害は軽減されます。

町では、県と協調し、自転車乗車時のヘルメット着用を促進するため、自転車乗車用ヘルメット購入費の一部を補助します。

補助金額

ヘルメット購入費の1/2以内

(10 円未満切り捨て、**上限2,000円**)

※1 人につきヘルメット1 個かつ1 回限りです。

※購入時のポイント利用、送料、値引き分は除きます。

補助対象

新品かつ以下の安全認証マークが示された

ヘルメットが補助対象となります。

※未使用を含む中古品、およびオークション、個人間売買、譲渡等は対象外です。

※令和7年4月1日以降に購入したものが対象です。



■申請方法

申請書類と必要書類等を揃えて、役場 2 階防災課へ提出してください。

申請手順、必要書類、対象条件の詳細については防災課か町ホームページでご確認ください。

申請期限は**令和8年3月31日(火曜日)**までです。(予算がなくなり次第終了します。)

※ヘルメットの購入前に補助の対象になるかどうかを必ずご確認ください。



ラジオ付戸別受信機の販売

●問合せ 防災課 内線 207

本町では、「正確な防災情報」を受信できる「ラジオ付戸別受信機」の販売を実施しています。

■通常価格 1台 6,000 円 (メーカー販売価格 24,200 円)

■特別価格 1台 1,000 円 (旧タイプのラジオを含めて 1 回のみ)

次のいずれかにあてはまる方

- ・ 75 歳以上の方と同居している世帯
- ・ 65 歳以上の方のみの世帯
- ・ 避難行動要支援者登録をした方と同居している世帯

■販売場所 役場 2 階 防災課

※支払いは現金のみとなります。

※特別価格での購入を希望される方は、運転免許証など本人確認ができるものをお持ちください。

■受信内容 Jアラートからの国民保護情報および緊急地震速報等

チャイム(正午・午後5時)、役場からの行政放送、各区からの地域放送等

AM・FMラジオ

■注意事項 ①周囲の地形や建物の状況等により、電波が受信しにくい場所があるため、窓際等電波の入りやすい場所へ置いてください。

②電化製品の近くへの設置やタコ足配線等の影響で雑音が発生することがあります。



強風時や窓を閉め切ると同報無線が聞こえない
ご家庭はこの機会に是非、ご購入ください。

令和7年度美浜町スポーツ協会表彰

●問合せ 生涯学習課 電話 82-5200

美浜町スポーツ協会では、昨年1年間に町や地域スポーツ振興に貢献された方【スポーツ功労賞】、大会等で上位に入賞された方【スポーツ賞】を表彰基準のいずれかに該当かつ審査の上表彰します。

皆様からの素敵なご報告をお待ちしております。

表彰基準

スポーツ功労賞

- (1) 協会の役員として、5年以上役職にあつて功績があった方。
- (2) 協会加盟団体の役員として、5年以上役職にあつて功績があった方。
- (3) 10年以上地域および職場・職域のスポーツ振興に功績のあった方。

スポーツ賞

- (1) 県大会以上の大会で、3位までに入賞した方
- (2) 県大会以上の大会で、新記録を樹立した方
- (3) 東海地区大会・国民スポーツ大会・国際大会等に出場した方（ただし、親善競技試合は除く）
- (4) (1) から (3) までに該当する方の育成に直接または長期功労のあった方

※なお、東海地区大会・県大会以上の大会とは、予選大会で優秀な成績を収めたことにより出場するもの及び公認大会で参加記録到達により出場するものに限る。

日頃の成果のご報告をお待ちしております！

推薦方法

表彰推薦書に必要事項をご記入のうえ、美浜町スポーツ協会事務局（総合公園体育館内）まで提出してください。

※表彰推薦書は、総合公園体育館にあります。

※自薦・他薦のどちらでも構いません。

※スポーツ賞に該当するのは令和7年1月1日から令和7年12月31日までに開催された大会が対象。

提出期限

1月16日（金曜日）

※提出された推薦書を審査した結果、該当と認められた方には、2月26日（木曜日）に開催されるスポーツ協会表彰式のご案内文を2月9日以降に通知いたします。



町民と議会の「対話集会」

●問合せ 議会事務局 内線 285・286

町民の皆さまの多様な意見を把握し、町政に反映させるため、町民の皆さまと議員が自由に意見を交換する「対話集会」を開催します。お気軽にご参加いただき、皆さまの声をお聞かせください。

日にち

2月1日（日曜日）

場所・時間

- ①役場3階 大会議室…午前10時から午前11時30分まで（開場：午前9時30分）
- ②奥田公民館2階…午後2時から午後3時30分まで（開場：午後1時30分）

内容

議会の審議・審査、議会活動及び町政に関する報告、意見交換

その他

事前申込不要。

※奥田公民館には、エレベーターが設置されていません。

※手話通訳などの支援が必要な方は、2週間前までにご相談ください。



河和児童館・子育て支援センターだより

児童館・支援センター利用のお知らせ

★野間分室のま広場は、火・木曜日の午前9時から正午まで予約なしでご利用できます。午前10時からは保育所正面の駐車場をご利用ください。防犯対策のため門を施錠することになりました。ご利用の際は、柿並公会堂の門よりお声掛けください。

野間分室につきましては、利用状況により予約制に変更させていただく場合もあります。

★河和保育所防犯対策のため9時30分から3時まで門を施錠することになりました。なかよし広場をご利用の際は、児童館側の門からお入りください。

◎予約が必要なものについては、午前8時30分から午後5時までが受付時間です。

◎土曜日に支援センター(なかよし広場)をご利用の際は、予約制ではありませんが電話をかけてお越しくさるようお願いいたします。また、お越しいたの際は児童館窓口までお声がけください。

◎児童館は、乳幼児の親子から18歳まで誰でも利用できる施設です。

1月 ……休館日 ☆すくすく計測
○こあら教室

日	月	火	水	木	金	土
				1	2	3
4	5	6	7	8	9	10
11	12	13	14	15	16	17
18	19	20	21	22	23	24
25	26	27	28	29	30	31

今月のあそび

児童館 『吹きごま』
簡単に作れるこまです
※無くなり次第終了いたします

支援センター 『羽子板』
羽子板を作って羽根つきをして遊んでみませんか。
なかよし広場 1月5日(月曜日)から無くなり次第終了
のま広場 1月6日(火曜日)から開所日のみ
無くなり次第終了

○こあら教室

要予約 (2週間前から予約可能)

※1月から布土保育所2階「あう」の部屋で行います。

日時 毎週水曜日 午前9時30分から11時
場所 布土保育所2階「あう」の部屋
対象者 令和4年4月2日から令和5年4月1日生まれのお子さんとその保護者
持ち物 お茶または水・タオル・着替え
1月14日(水曜日) カードあそび
21日(水曜日) 鬼のお面作り
28日(水曜日) 鬼退治

遊戯室開放お休みのお知らせ

☆遊戯室の改修工事のため遊戯室開放は3月までお休みをします。

☆すくすく計測

要予約

☆身長と体重の測定ができます。

日時 1月26日(月曜日)
27日(火曜日)保健師・栄養士来所
午前10時から11時
(受付時間 午前10時から10時45分)

場所 布土保育所2階「あう」の部屋

※バスタオルをご持参ください。

※保健師相談や栄養士相談のある方は、火曜日の予約をお勧めします。困ったこと悩みごとなど何でも相談をしてくださいね。

1月生まれのお友だちへ

☆誕生日に成長の記念に手形を押してみませんか?
誕生日のお祝いや記念撮影は、午前11時30分から行います。
職員に声をかけてください。

卓球室利用について

平日は午後4時以降、土曜日は午前9時から利用可能です。
利用するときは、事務室に声をかけてください。
ラケットは、事務室で貸し出しています。

子育て相談を受け付けております

子育てに困ったり、不安になったりすることはありませんか?
人に話すことで気持ちが楽になることもあります。一人で悩みを抱え込まないで、一緒に考えてみませんか?気軽に相談ください。
来所による相談だけでなく電話相談もお受けします。

1月からの児童館利用のお知らせ

児童館遊戯室の改修工事が行われています。
児童館は、玄関ホールと卓球室のみの利用となります。
卓球は、午後4時以降と土曜日は午前9時から利用可能です。
こあら教室は、布土保育所2階「あう」の部屋で行います。
ご利用の皆様には、大変ご迷惑をおかけいたしますがご理解ご協力をお願いいたします。

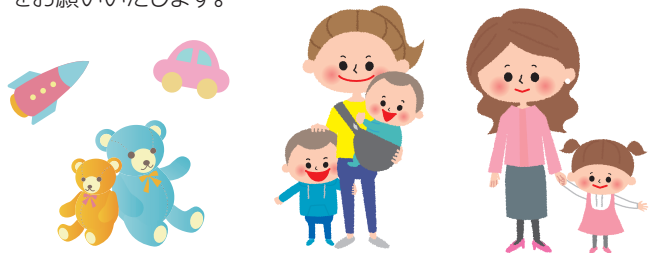

お願い

- ※水分補給ができるようにお茶又は水を必ず持ってきてください。
 - ※入館時に手を洗っていただけます。タオル又は、ハンカチを必ず持ってきてください。
 - ※風邪症状のある方はご利用をお控えください。
- 皆様のご理解とご協力をお願いいたします。

●問合せ 河和児童館・子育て支援センター 電話 82-5881

子育てコーナー

●予約・問合せ

美浜町保健センター

電話 82-1111

内線283・287・289

・保健センター

健診・教室

※健診日や相談日に欠席される場合は事前に必ず、ご連絡ください。

乳幼児健康診査 ※対象児には案内を送ります。

健診名	対象児	月日(曜)	受付時間
3・4か月児健診	令和7年8月から9月生	令和8年1月 7日(水曜日)	午後0時45分から1時
1歳6か月児健診	令和6年5月から6月生	令和8年1月14日(水曜日)	午後0時45分から1時
3歳児健診	令和4年12月から令和5年1月生	令和8年1月 9日(金曜日)	午後0時45分から1時

乳幼児歯科健康診査 ※対象時には案内を送ります。内容) 歯科健診・歯科相談・フッ素塗布・ブラッシング

検診名	対象児	月日(曜)	受付時間
1歳はっぴー教室	令和6年11月から令和7年1月生	令和8年1月13日(火曜日)	午後1時から1時15分
2歳・2歳半歯科健診・フッ素塗布	令和5年12月から令和6年1月生 令和5年6月から7月生	令和8年1月15日(木曜日)	①午前9時 ②午前9時30分

事業名	対象児	月日(曜)	受付時間
わいわい育児サロン ※対象児には案内を送ります。 第2部は自由参加です。 内容)第2部は交流会、相談コーナー(保健師、歯科衛生士、栄養士)	第1部 生後6か月から1歳未満 第2部 0歳以上(自由参加)	令和8年1月20日(火曜日)	第1部 午前10時から11時 第2部 午前11時から正午

保健師相談 お子さんの発育(身体計測)・育児の相談	予約制 ご希望の方は、1週間前までに保健センターへ	令和8年1月 9日(金曜日)	午前9時30分から11時
心理士相談 お子さんの発達・しつけ等の相談		令和8年1月 9日(金曜日) 令和8年1月27日(火曜日)	①午前9時30分から ②午前10時45分から

・こども家庭センター

●相談・問合せ

電話 82-1111

内線218

子育て相談シリーズ ～子どもの将来や進路について考えてみよう～

新年のスタートです。受験生のお子様のいるご家庭は、受験真ただ中で、体調管理に気を配ってみえることと思います。

具体的な受験先や方向性が決まるまで、お子様も保護者の皆様もとても悩まれたことでしょう。また、親子で話をする中で、お互いの意見が合わず、モヤモヤしたり本音が言えなかったり…なんてこともあったのでは。それでも共に悩み、話し合った過程は貴重な体験であり、お子様が納得して選択された進路を、まずは応援しましょう。

お子様にやりたいことがあったり、夢中になれるくらい好きなことがあったりすることは、将来の目標を考えるのに大きな強みになります。では、そんな強みは、どうしたら育つのでしょうか。

<子どもの強みを育てるヒント>

○まずは子どもをよくみてみよう

・今、何に興味があるのか、どんな時に楽しそうに目を輝かせているのか自分の子どもを知ることがスタートです。

○具体的に褒める

・単に「すごいね」だけでなく、どんな所がすごいのか分かるように伝えましょう。
・それまでの頑張りと工夫したところを褒めてあげましょう。

○成功体験を積んで、やる気アップ!

・難しいことでなく、少し頑張ればできそうなことで成功体験を積みましょう。
・『できた』という達成感は、次の自信へとつながります。

○家族の元気な姿をみせる

・親の前向きな姿や、楽しく生活している姿は子どもの心の安定につながります。
・安心して何かに取り組める環境づくりを心がけましょう。

～ 話してください!あなたの気持ち ～ こども家庭センターはいつでもお話を聴かせていただきます。



医療費のお知らせ（医療費通知）について

医療費通知 は、国民健康保険・後期高齢者医療保険に加入している皆様の医療費をお知らせすることにより、健康に対する認識を深めていただくとともに、医療機関等による診療報酬の不正請求を抑止し、医療費の適正化を図ることを目的に送付しています。

（国民健康保険：年 6 回、後期高齢者医療保険：年 2 回）

送付月

国民健康保険

送付月	対象期間
1 月下旬	令和 7 年 1 月～ 11 月診療分
2 月	令和 7 年 12 月診療分
5 月	令和 8 年 1 月～ 2 月診療分
7 月	令和 8 年 3 月～ 4 月診療分
9 月	令和 8 年 5 月～ 6 月診療分
11 月	令和 8 年 7 月～ 8 月診療分

確定申告で
使用可能

後期高齢者医療保険

送付月	対象期間
2 月	令和 7 年 1 月～ 10 月診療分
6 月	令和 7 年 11 月～ 12 月診療分

通知内容

受診年月、受診者氏名（国民健康保険のみ表記）、医療機関等の名称、診療区分、日数、医療費の総額（10 割の金額）、患者負担額（国民健康保険のみ表記）、食事・生活療養費（後期高齢者医療保険のみ表記）

問合せ先

- ・通知、通知に付随して発生する制度に関する問合せ
- ・通知の再作成依頼に関する問合せ

国民健康保険

役場 住民課 内線 257

亡くなられた方の通知は、システム上の都合により送付されない場合があります。医療機関等の領収書でご対応ください。

後期高齢者医療保険

あいち後期高齢者医療コールセンター ☎0570-011-558

平日 午前 8 時 45 分～午後 5 時 15 分
（12 月 29 日～ 1 月 3 日を除く、土・日・祝日休み）

注意事項

- ・確定申告は毎年 1 月～ 12 月が対象ですが、通知未到着の診療分については医療機関等からの請求の都合により、確定申告前に送付することができません。通知未到着の診療分は、ご自身の領収書に基づいて「医療費控除の明細書」を作成する必要があります。
- ・医療費控除の対象となる支出で、医療費通知に記載されていない場合、別途領収書に基づいて「医療費控除の明細書」を作成し、領収書は申告者が確定申告期限から 5 年間保存する必要があります。
- ・医療機関等の請求遅れや請求内容を審査中のものなど、一部の受診記録が記載されていない場合があります。また、通知の発送時期により同一診療月でも、医療機関等からの再請求により記載内容が異なる場合があります。
- ・「患者負担額」欄には、自己負担相当額が記載されています。実際に医療機関等に支払った額と異なる場合（公費負担医療や福祉医療による医療費助成、療養費、出産育児一時金、高額療養費がある場合など）は、ご自身で額を訂正して申告いただく必要があります。

※ご自身の医療費については、マイナポータルでも確認できます。

セルフメディケーションの推進

セルフメディケーションとは、世界保健機関（WHO）において「自分自身の健康に責任を持ち、軽度な身体の不調は自分で手当てすること」と定義されています。健診や予防接種等の取り組みで健康状態の把握や疾病予防を行い、軽度な不調には薬局やドラッグストアなどで処方箋なしに購入できる医薬品（OTC 医薬品）を活用することは、健康な状態の維持や医療費の削減にも繋がります。

また、特定の医薬品購入に対する所得税の所得控除を行うことができる「**セルフメディケーション税制**」があります。この制度は、健康の維持増進や疾病予防への一定の取り組み（健診や予防接種等）を行っている方で、かつ薬局やドラッグストアで購入した特定の医薬品の年間購入額が 12,000 円を超える方が適用でき、その超える金額（上限は 88,000 円）について総所得金額等から控除できます。制度の詳細は、厚生労働省のホームページで確認できます。

セルフメディケーション

税 控除 対象

一部の対象商品には、パッケージに認識マークが掲載されています。

厚生労働省の
ホームページ
はこちら→



お薬手帳があなたの健康を守ります

「お薬手帳」とは、あなたが飲んでいる薬の名前や量、使い方などを記録する手帳です。お薬手帳を医療機関等に提示することで、服薬情報を正確に伝えることができます。

これにより、多くの薬を服用することで副作用や悪影響が出ること（**ポリファーマシー**）を防ぐことができます。複数の医療機関等にかかっている場合でも、お薬手帳は一冊にまとめましょう。



税の申告相談

問合せ 税務課 内線 250・350

本町での申告相談会場

会場	整理券配布・予約	日程	受付時間
野間公民館	整理券配布あり	2月 4日 (水)	午前 9 時～午後 1 時
奥田公民館	整理券配布あり	2月 5日 (木)	午前 9 時～午後 1 時
上野間公民館	整理券配布あり	2月 6日 (金)	午前 9 時～午後 1 時
小野浦老人憩いの家	先着順	2月 9日 (月)	午前 9 時～ 10 時 30 分
古布老人憩いの家	整理券配布あり	2月 9日 (月)	午後 1 時～ 3 時
布土公民館	整理券配布あり	2月 10日 (火)	午前 9 時～午後 1 時
美浜町役場	事前予約あり 整理券配布あり	2月 16日 (月) ～ 3月 16日 (月) ※土・日・祝日は除く	午前 9 時～ 11 時 午後 1 時～ 4 時

(注意) 公民館等で申告相談がある日は、役場内では申告相談はできません。

(注意) 各会場で申告相談を受けるためには、予約または入場整理券が必要になります。

スマホ申告教室開催のお知らせ

「スマホ申告に興味があるが難しそう」「やり方がわからない」といった方を対象に、スマホ申告教室を下記の日程で開催します。半田税務署の署員の方が講師となりスマホ申告のやり方を教えていただき、実際に申告の提出までできますので、ご興味のある方はぜひ予約のうえご参加ください。

会場	日程	時間	定員
役場 3 階大会議室	1 月 27 日 (火)	午前 10 時開始 午後 1 時開始	各回先着 15 人

■対象者

給与所得者及び年金所得者の方

■持ち物

ご自身のスマートフォン、マイナンバーカード、源泉徴収票など申告で使う書類

■予約方法

町 LINE 公式アカウントを友だち追加し、トーク画面のメニューから予約、確定申告予約、スマホ申告教室予約の順でタップして予約してください。



税務署の確定申告会場のお知らせ

令和 7 年分の税務署の確定申告会場は、パワードーム半田です。詳細については広報みはま 2 月号をご覧ください。
問合せ先 半田税務署 ☎21-3141 (代表) → 自動音声の案内は「0」を選択してください。

注意：パワードーム半田への問合せは、ご遠慮ください。

申告相談の予約を受け付けます

役場内申告相談会場での申告相談は一部予約制となっています。

予約が埋まらなかった場合は、当日に入場整理券として配布します。

町 LINE 公式アカウントの開設に伴い、令和 7 年度よりインターネットからの予約方法が変更になりました。

■予約開始時期

1 月 26 日(月)午前 9 時から予約を受け付けます。

■予約方法

予約したい日の前日午後 4 時までに窓口、FAX、インターネットのいずれかの予約方法で予約をしてください。

電話での予約は受け付けておりません。

◆税務課窓口での予約



- ①役場の開庁日に税務課住民税係の窓口にお越しください。
- ②希望する日時の空き状況を確認後、予約時間をお伝えします。
(補足) 予約時間は 30 分単位で時間指定ができます。

◆FAXでの予約(24 時間受付、予約確定が翌開庁日になることがあります。)



- ①氏名・希望日時などを裏面の予約票に記載して FAX で送信してください。
- ②希望する日時の空き状況を確認後、予約時間を FAX で返送します。
(補足) 予約時間は希望された時間帯の中から町が指定します。
(注意) 予約票には必ず返信用の FAX 番号を記入してください。

◆インターネットでの予約(24 時間受付)

町 LINE 公式アカウント



- ①町 LINE 公式アカウントを友だち追加し、トーク画面のメニューから予約、確定申告予約の順にタップしてください。
- ②希望日時を選択し、必要事項を入力して予約してください。
(補足) 予約時間は 30 分単位で選択できます。



■予約するときの注意点

- 1グループにつき 1 枠の予約となります。複数人の場合でも同グループであれば複数枠の予約をしていただく必要はありません。
- 同一の方から複数の予約があった場合は最新の予約を有効とし、その他の予約はキャンセル扱いとさせていただきます。

■予約のキャンセル・変更

予約日の前日の午後 4 時までに窓口・FAX での予約の場合は電話、インターネットでの予約の場合は予約フォーム上でキャンセル・変更してください。

上記の期限以降にキャンセル・変更がある場合は、予約方法にかかわらず電話でお問い合わせください。

※この太枠の中だけ記入してください。※

『美浜町役場内申告相談 予約票』

フリガナ
氏 名

住 所 美浜町

電話番号

返信用FAX番号

(注意) F A Xで予約する方は、予約時間の返信のために必ずF A X番号を記載してください。

予約希望日時 (2月16日(月)～3月16日(月) 土・日・祝日を除く)

希望順	希望日	希望時間帯
1	月 日()	1. 午前 (9時～11時受付分) 2. 午後 (1時～4時受付分) 3. どちらでもかまわない
2	月 日()	1. 午前 (9時～11時受付分) 2. 午後 (1時 (1時～4時受付分) 3. どちらでもかまわない
3	月 日()	1. 午前 (9時～11時受付分) 2. 午後 (1時～4時受付分) 3. どちらでもかまわない

■注意事項■

- ◎F A Xでの予約は時間帯での予約になるため、確定の予約時間は町が指定します。
時間指定をして予約したい場合は、税務課の窓口かインターネットでの予約をしてください。
- ◎一度に複数人の申告相談を予約する場合は、代表者の方の氏名で予約をしてください。

※美浜町使用欄※

予約確定のお知らせ

あなたの予約時間は 月 日() 時 分です。

この予約票を持って予約時間以降に会場までお越しください。

(注意) 予約時間から30分以上遅れると長時間お待ちいただくことがあります。

FAX 82-1387

確定申告と住民税申告の要件

①確定申告をしなければならない場合

- (1) 給与収入が 2,000 万円を超える人
- (2) 1 か所から給与を受け、給与と退職所得以外の所得の合計が 20 万円を超える人
- (3) 2 か所以上から給与を受け、年末調整した主たる給与以外の給与の収入と、給与と退職所得以外の所得の合計が 20 万円を超える人
- (4) 公的年金等の所得があり、計算すると所得税がかかる人
- (5) 給与や公的年金等以外の所得があり、計算すると所得税がかかる人
- (6) 給与の支払いを受ける際に源泉徴収されないことになっている人

※確定申告をする人で退職所得がある場合は、退職所得を申告する必要があります。

②確定申告をしなくていい場合

- (1) 公的年金等の収入が 400 万円以下で、公的年金等以外の所得があり、その金額が 20 万円以下の人

※外国の年金などの源泉徴収対象とならない年金の支給を受ける場合は、確定申告が必要です。

③確定申告と住民税申告をしなくていい場合

- (1) 1 か所から給与を受け、年末調整をしている人
- (2) 公的年金等の収入のみで各種控除を追加して申告しない人

④住民税申告をしなければならない場合

- (1) 要件の①と③の両方に該当しない人
- (2) 要件の②に該当する人
- (3) 収入がないが、所得証明や課税証明が必要な人
- (4) 下の i～iii に該当し、給与・年金の報告がない方
 - i. 国民健康保険に加入している人
 - ii. 国民健康保険に加入している人の世帯主の人
 - iii. 後期高齢者医療保険に加入している人

住民税申告書について

申告書は税務課窓口、町 Web ページ (ページ ID : 235) で配布しています。マイナンバーカードを利用してオンラインで申告することもできます。

住民税申告 (オンライン)
はこちらページ ID : 235



申告時にご注意ください

- 専従者控除額または上場株式等に係る譲渡損失の損益通算および繰越控除額を適用する場合は、納税通知書が送達される時までに各種申告書を提出してください。納税通知書の送達後に各申告書を提出された場合は、町県民税へ適用されません。
- 所得税と町県民税のそれぞれで上場株式関係の所得の課税方式を選択することができる制度は、令和 4 年分の申告を最後に廃止されました。令和 5 年分の申告より所得税で選択した課税方式が町県民税でも自動的に適用されます。

申告をするために必要なもの

■ 身分確認書類

マイナンバーカード

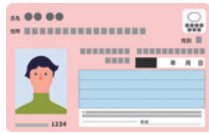

または



① **マイナンバー確認書類** (下記のどちらか一つ)
現住所記載の通知カード、マイナンバー記載の住民票



② **身元確認書類** (下記のいずれか一つ)
運転免許証、パスポート、健康保険証、障害者手帳、
在留カード、その他身元が確認できる書類

(注意) 代理人が申告する場合は、上記の書類の写しの添付が必要です。

■ 所得を確認できる書類 (主なもの)

給与・年金所得	支払者が発行する源泉徴収票
営業、農業、不動産所得	収支内訳書などの収支をまとめたもの
個人年金収入、満期(解約)保険金	支払者が発行する受取金額と必要経費がわかるもの
報酬金・配分金	支払調書、必要経費のわかるもの
特定口座での配当・譲渡所得	特定口座年間取引報告書

■ 控除を受けるための書類 (主なもの)

社会保険料控除	控除証明書、領収書、申告用の社会保険料控除資料
小規模企業共済等掛金控除	保険会社などの発行する掛金額の証明書
生命保険料控除、地震保険料控除	保険会社などの発行する各種保険料控除証明書
医療費控除	医療費控除の明細書、医療費のお知らせ
配偶者(特別)、扶養控除	扶養になる人の所得、個人番号(マイナンバー)のわかるもの
障害者控除	障害者手帳、障害者控除対象者認定書など
寄附金控除	寄附金の領収書、証明書など
住宅借入金等特別控除(2回目以降)	税務署の発行する証明書、借入金の年末残高証明書

■ その他の書類

- ◆ 申告する方のご本人名義の**口座情報** (銀行名・支店名・口座種別・口座番号・口座名義)
- ◆ 利用者識別番号(16桁)が確認できるもの (**税務署の申告案内ハガキ、町からの通知**など)
- ◆ 予約内容がわかるもの (**町からの通知、予約受付完了メール**など)

ご自宅から確定申告ができます

マイナンバーカードと IC カードリーダーライター又はマイナンバーカード対応のスマートフォンがあれば、e-Tax (電子申告) を利用して申告書を提出できます。

書面での提出より還付金を早く受け取れることや、第三者作成書類の添付省略ができる e-Tax をぜひご利用ください。



ふるさと納税のワンストップサービスを申請した方へ

確定申告をすると、ふるさと納税のワンストップサービスが適用できなくなります。
確定申告をする際は寄附金控除の欄への記載漏れにご注意ください。

1 表

13から20までの計	20	
雑損控除	21	
医療費控除	22	
寄附金控除	23	

2 表

○ 住民税・事業税に関する事項	
非上場株式の 少額配当等	非居住者の 特例
配当割額 控除額	株式等譲渡 所得割額控除
給与、公的年金等以外の 所得に係る住民税の課税方式 特別徴収	給与、公的年金等以外の 所得に係る住民税の課税方式 特別徴収
都道府県、市区町村 への寄附 (特別控除対象)	共同基金、日本 その他の寄附
都道府県 条例指定寄附	市区町村 条例指定寄附

医療費控除の申告をする方へ

医療費控除を申告する場合は、**医療費の明細書の添付が必須**です。医療を受けた方・医療を受けた病院等の名称・医療費の種類ごとに医療費をまとめた明細書を作成する必要があります。

(注意) 領収書と医療費の合計額だけでは申告ができません。

(注意) 領収書を提出する必要はありませんが、原本を5年間保存する必要があります。

(注意) 健康組合などが発行する医療費通知の原本(医療費のお知らせなど)を添付することにより、明細の記入を省略することができます。

令和7年分 医療費控除の明細書【内訳書】

※この控除を受ける方は、セルフメディケーション税制は受けられません。

住 所 愛知県知多郡美浜町大字河和字北田免 106 番地 氏 名 美浜 太郎

1 医療費通知に記載された事項

高額療養費や生命保険契約等により補てんがある場合は、その金額を記載します。
※その給付の原因となった傷病に係る医療費の額が上限となります。

(1) 医療費通知に記載された医療費の額	(2) (1)のうちその年中に実際に支払った医療費の額	(3) (2)のうち生命保険や社会保険などで補てんされる金額
210,000 円	210,000 円	0 円

2 医療費(上記1以外)の明細

「医療費通知」ごとではなく、「医療費通知」ごとにまとめて記入できます。

(1) 医療を受けた方の氏名	(2) 病院・薬局などの支払先の名称	(3) 医療費の区分	(4) 支払った医療費の額	(5) (4)のうち生命保険や社会保険などで補てんされる金額
美浜太郎	A 病院	✓ 診療・治療 ✓ 医薬品等	105,000 円	50,000 円
美浜花子	A 病院	✓ 診療・治療 ✓ 医薬品等	80,000 円	0 円
		○ 診療・治療 ○ 医薬品等	5,000 円	0 円

2 の 合 計 190,000 円 50,000 円

3 控除額の計算

支払った医療費	400,000 円	A
保険金などで補てんされる金額	50,000 円	B
差引金額(A - B)	350,000 円	C
所得金額の合計額	2,000,000 円	D
10% × D	200,000 円	E
100,000 円を超えない方の金額	100,000 円	F
医療費控除額(C - F)	250,000 円	G

※ 申告書第 2 表の「所得金額等」の合計額の金額を記載します。
(注) 次のいずれか 1 つの方法で計算します。
① 支払った医療費(C)から、保険金などで補てんされる金額(B)を差し引いた金額(C - B)を、② 所得金額の合計額(D)の 10% を乗じた金額(E)と、③ 100,000 円を超えない方の金額(F)のいずれかを比較し、大きい方の金額を医療費控除額(G)とします。

医療費のお知らせ

美浜太郎	A 病院	2,000 円
美浜太郎	B 病院	1,000 円
美浜花子	A 病院	1,000 円
...		
患者負担合計		210,000 円

医療費のお知らせに記載のない分の領収書

領収書 2025/11/19	美浜太郎	5,000 円
領収書 2025/12/10	美浜太郎	105,000 円
領収書 2025/12/10	美浜花子	30,000 円
領収書 2025/11/28	美浜花子	50,000 円

申告についてお願い

確定申告と住民税申告は自己申告です。申告書が送られてこなかったり、お知らせがなかったりしたからといって申告をしなくてもいいということではありません。

申告をしなければならない要件(21 ページ)を確認し、ご自身で判断してください。

申告用の社会保険料控除資料について

昨年度まで送付していた「確定申告・住民税申告のお知らせ」のハガキは、システム標準化により**今年度から送付いたしません**。そのため、令和7年1月から12月に普通徴収（納付書払い・口座振替）で納付した、「国民健康保険税・介護保険料・後期高齢者医療保険料」の金額について、確定申告用の社会保険料控除資料が必要な場合は下記担当までご連絡ください。個別に対応いたします。

特別徴収（年金からの天引き）のみの方については、上記資料は作成されません。年金機構から送付される源泉徴収票の摘要欄に【社会保険料の内訳】が記載されていますので、そちらでご確認ください。

なお、**公民館等や役場で確定申告をする場合は、上記資料は不要**です。

国民健康保険税について	住民課国保年金係	内線 257
介護保険料について	福祉課高齢介護係	内線 361
後期高齢者医療保険料について	住民課国保年金係	内線 358

美浜町歴史かるたを販売

■問合せ 生涯学習課 ☎82-5200

かるたで町の歴史を発見してください。世代を越えて楽しめます。

「美浜町歴史かるた」 3,100 円

「美浜町の歴史と民俗 ―美浜町歴史かるた解説書―」 1,200 円

- ▶ **販売開始** 令和8年1月7日（水曜日）
- ▶ **取扱時間** 月曜日から金曜日（祝日を除く）
午前9時から午後5時
- ▶ **場所** 美浜町総合公園体育館





はち まる

にい まる

80歳で20本達成！



おめでとうございます！

10月23日(木曜日)保健センターにおいて、8020推進事業表彰式が行われ、今年度は52名の方が表彰されました。当日は23名の方が出席され、町長からは美浜町表彰を、南部歯科医師会代表(ときしグリーン歯科)からは一般社団法人愛知県歯科医師会表彰を授与しました。



い い ば ち	し な こ	い し か わ	か ず こ	い ち か わ	ゆ う じ	い と う	み	い ぬ か い	と も こ	い わ も と	え	お お さ き	さ か お	お お は し	あ き よ し
飯 鉢	紫 奈 子	石 川	和 子	市 川	勇 二	伊 藤	ま ゆ 美	犬 飼	知 子	岩 本	ふ く め	大 崎	榮 夫	大 橋	昭 芳
お ざ き	い つ お	お の え	ひ ろ し	か た お か	か ず ひ ろ	か み し た	と し ゆ き	か み や	き く じ ろ う	か わ む ら	か ず の り	か わ む ら	と み ゆ き	か ん	の り あ き
尾 崎	逸 男	尾 上	博 司	片 岡	和 紘	神 下	敏 幸	神 谷	菊 次 郎	川 村	和 典	河 村	福 幸	菅	憲 昭
く つ な	ち え こ	く む ら	み よ こ	こ す ず	や よ い	こ ば や し	さ ち こ	さ い と う	あ き ら	さ い と う	し ず え	さ か き ば ら	く い ち	さ か も と	つ や こ
久 綱	千 枝 子	久 村	美 代 子	小 鈴	彌 生	小 林	幸 子	齋 藤	晃	齋 藤	静 枝	榊 原	九 市	坂 元	艶 子
し げ の	こ	す の うち	し ん じ ろ う	せ ん が	ち え こ	そ う ま	ひ ろ こ	た ぐ ち	よ し お	た け だ	は る え	た ま む ら	い く よ	つ づ き	の ぶ こ
茂 野	ヤ ス 子	洲 之 内	眞 二 郎	千 賀	千 恵 子	相 馬	廣 子	田 口	良 生	武 田	春 江	玉 村	育 代	都 筑	信 子
と や ま	と よ こ	な い と う	さ ち こ	な か じ ま	た か じ	な が た	さ ち こ	に い み	ま さ こ	に い み	み き よ	は や か わ	す す 木	は や し	ひ さ こ
外 山	登 洋 子	内 藤	幸 子	中 瀧	隆 二	永 田	幸 子	新 美	雅 子	新 美	美 貴 代	早 川	進	林	尚 子
は ら	こ	ひ ら の	よ し お	ふ か や	あ き こ	ほ り い	な お じ ろ う	ま え だ	せ い い ち	ま き は ら	は る み	み う ら	つ よ し	み な み か わ	こ
原	た つ 子	平 野	義 男	富 谷	昌 子	堀 井	直 二 郎	前 田	成 一	榎 原	春 美	三 浦	鋼	南 川	と き 子
や ま だ	て る こ	や ま も と	み ち こ	ゆ り く さ	さ ち こ	よ し だ	し ん す け								
山 田	照 子	山 本	道 子	百 合 草	幸 子	吉 田	愼 祐								

(敬称略)



80歳で20本以上の歯を保つ秘訣は？ ～達成した表彰者の皆さんに聞いてみました～

- 虫歯がなくても定期的に歯医者を受診する。
- 食後歯磨きの後に歯間ブラシやフロスを使う。

皆さんも参考にして、80歳まで20本の歯を保ちましょう！

1月の休日急病当番医				
日にち	曜日	当 番 医		診療科目
		診療場所	医療機関名	
1	木	知多厚生病院	担当医：やのクリニック	内科・外科
2	金	大岩医院(内海)		内科
3	土	(医)大岩医院(豊浜)		内科・小児科
4	日	(医)共生会 みどりの風 南知多病院		内科
11	日	知多厚生病院	担当医：白井医院	内科
12	月	(医)浜田整形外科・内科クリニック		整形外科・内科
18	日	大岩医院(内海)		内科
25	日	知多厚生病院	担当医：榊原医院	内科・小児科



健康・子育て課
電話82-1111
(内線287・289)



◎受付時間は、午前9時～正午までです。都合により変更になる場合があります。

まもなく今年度の対象者接種が終了します!

(高齢者带状疱疹予防接種費用の一部助成)

令和7年4月よりB類予防接種として定期接種化されましたが、次の対象者の方は自己負担額が下記の金額で受けられるのは、令和8年3月末までとなっています。この機会を逃すと、今後は任意接種としての補助(3,000円のみ助成)しか受けることができません。带状疱疹の予防接種を希望される方は、早めに接種を受けましょう。

年齢	生年	接種状況	自己負担額
65歳	昭和35年4月2日生～昭和36年4月1日生	定期接種	〈自己負担額〉 ・生ワクチン (接種1回) 2,700円 ・組み換えワクチン (接種2回) 6,600円/回
70歳	昭和30年4月2日生～昭和31年4月1日生	経過措置対象者	
75歳	昭和25年4月2日生～昭和26年4月1日生		
80歳	昭和20年4月2日生～昭和21年4月1日生		
85歳	昭和15年4月2日生～昭和16年4月1日生		
90歳	昭和10年4月2日生～昭和11年4月1日生		
95歳	昭和5年4月2日生～昭和6年4月1日生		
100歳	～大正15年4月1日生		

かかりつけ医が町外医療機関のため、そこでの接種を希望される場合は、医療機関に「広域接種医療機関」かをご確認のうえ、身分証をご持参のうえ、保健センターまで申請にお越しください。

日本脳炎の予防接種について

日 程：1月30日(金曜日)

受付時間：午後0時30分から午後1時30分(接種開始は午後1時から)

場 所：保健センター

持ち物：母子手帳・予診票(予診票は保健センター窓口にも用意してあります。)

通知対象者：【初回】令和4年12月生、令和5年1月生 【追加】令和3年12月生、令和4年1月生

※通知対象者でなくても1期の対象者(3歳以上7歳未満)の方は集団接種となります。

※接種該当年齢までの期日が迫っている方は紹介状の手続きが必要となりますので、保健センターまでご連絡ください。

※慢性的な病気等で服薬中の方は、紹介状等を発行させていただきます。

- ・町内の医療機関で接種する場合→紹介状発行手続き
電話でも申請可能です。発行には1～2週間かかります。
- ・町外の医療機関で接種する場合→広域連絡票の申請手続き
母子手帳と診察券をもって保健センターへお越しください

★注意 第2期(小学生)接種は医療機関での個別接種で実施しています。



「元気モリモリいきいき体操」 で延ばそう健康寿命

■問合せ 福祉課 内線 361・362

畑仕事に有効な運動

ひざ曲げ伸ばし

- ・上半身をまっすぐに保ち、ゆっくりひざを曲げて伸ばします。
- ・4秒で曲げて4秒で伸ばします

1. 軽くイスに触れまっすぐ立つ

2. ひざを前に出すよう軽くしゃがむ

3. まっすぐに戻る

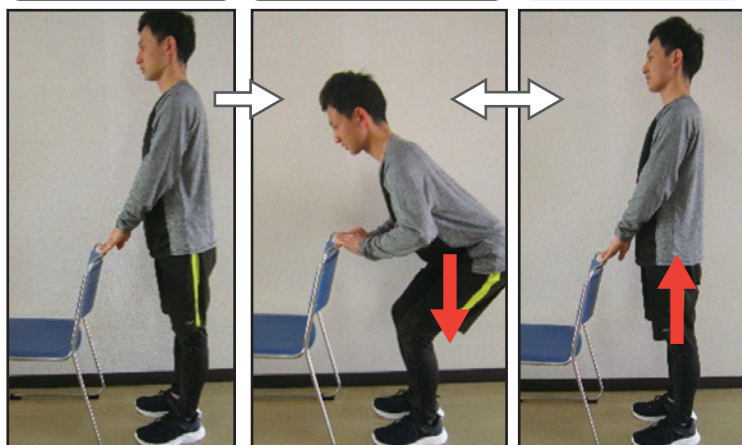

注意点

膝の痛みが出ない程度に伸ばします。
背中が曲がらないようにします。

ワンポイントアドバイス

ものを持ち上げる動作



ものを持ち上げるときは、かがまず、足を曲げて重心を低くします

(公社) 日本理学療法士協会, 2020 より引用



ひざ曲げ伸ばしの動画



全種類の動画

美浜町 ×



×



骨の健康状態測定会

■問合せ 福祉課 内線361・362

手首を超音波方式で測定・約 40 秒で測定完了！

お買い物のついでに、健康のこと考えてみませんか？

日時

令和8年1月21日 (水曜日) 午前10時から正午

場所

パレマルシェ河和店

参加無料

自宅でできる 自重トレーニングで筋力 UP

●問合せ 生涯学習課 電話 82-5200

タオルを使ったベアプランク

- ・プランクの姿勢になり設置している足にタオル（雑巾）を敷きます。
 - ・タオル（雑巾）は摩擦を減らすために使います。
 - ・膝が 90 度になるまで足をスライドさせましょう。
 - ・曲げた膝が床につかないようにしましょう。
 - ・曲げた状態を 10 秒キープしましょう。
 - ・キープし終わったらスタートポジションに足をスライドさせて戻し、一連の動作を 1 回とし繰り返します。
- 目安：8 ～ 10 回を 3 セット

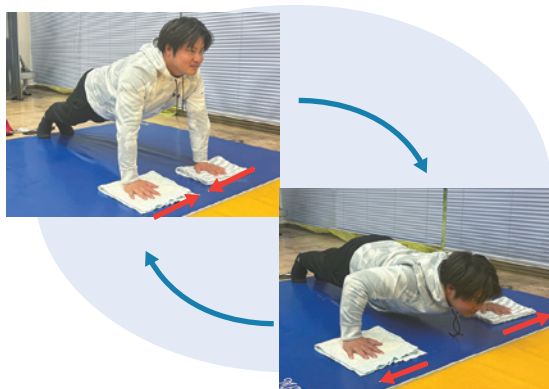

タオルを使ったプッシュアップ

- ・基本的には 9 月号で紹介したプッシュアップと同様ですが、設置する手にタオル（雑巾）を敷きます。
 - ・タオル（雑巾）は摩擦を減らすために使います。
 - ・上体を下げる際に手を広げながら下げましょう。
 - ・上体を上げる際には手を閉じるようにスタートポジションに戻るようにしましょう。
 - ・滑りすぎて顎から落ちないようにしましょう。
 - ・下げて上げるを 1 回とし、繰り返し行います。
- 目安：10 ～ 15 回を 3 セット

今回紹介したトレーニングは、タオル（雑巾）を使ったトレーニングになり、より広範囲の筋肉を刺激することができます。今まで紹介したトレーニングよりレベルが上がっておりケガをするリスクも上がっておりますので、無理をしないように取り組んでください。

みはま雪フェス！開催

みんなで遊ぼう！妙高市からの贈り物！

日時 1月25日（日曜日）
午前10時から午後3時

場所 美浜町運動公園

入場料 無料

- 町内外キッチンカー大集合
- FC刈谷の選手によるサッカー教室も開催（要事前申込：詳細はホームページで確認）
- ステージイベント開催（予定）

主催：美浜町 協力：新潟県妙高市
問合せ：地域戦略課 内線 227

- ・小学生以下は保護者同伴
- ・天候により中止する場合があります。
- ・駐車場には限りがあります。公共交通機関をご利用ください。

町ホームページ



陸上競技場で開催される主な 大会・イベントのスケジュール



運動公園
HP



推進室
Instagram



スポーツでつながる、美浜の未来
let's create a new future

陸上競技場の施設内容・利用案内は運動公園 HP をご覧ください

●問合せ 生涯学習課 電話 87-3300

1 月

25 日（日曜日）みはま雪フェス！FC 刈谷の選手によるサッカー教室（美浜町）
※スケジュールは中止・変更される場合があります。詳細は主催者にお問合せください。（カッコ内は主催者）

図書館へ 行こう!!



図書館 電話82-6800
開館時間 午前10時から午後6時
休館日 毎週月曜日(祝日の場合は翌日)、
金曜日
1月1~5・9・13・16・19・23・26・30日



ホームページ用2次元コード
Facebook、X、InstagramはHPから

【おはなし会】

場所…お話のへや

〈乳幼児向き〉

木曜日 午前10時30分から

8・15・22・29日

〈幼児・小学生向き〉

土曜日 午前11時から

10・24日

【児童図書コーナー掲示板】

上野間小学校5年生児童ポスター展

「地球と僕らの未来」あなたはどっち?

便利な暮らしと環境問題

1月6日(火曜日)から1月29日(木曜日)

【展示ギャラリー】

みはまふるさとまつり展

1月7日(水曜日)から1月28日(水曜日)

【特集展示】

一般特集 はじまりは、これから
児童特集 雪がふったら…。
ティーンズ特集 春待つ君へ。
※他の展示や特集もあります

【1月6日(火曜日)から開館】

新年あけましておめでとうございます。
今年も美浜町図書館では、皆さんの「読
みたい!」を応援し、学びと発見をサポートで
きるような素敵な本との出会いをお届けし
ます。

【おすすめ本】

『楽しくはじめるひとり暮らしのきほん』
成美堂出版編集部 編 成美堂出版 発行
590/9/24(一般特集)

ひとり暮らしの準備から日々の生活のコツまで、
この一冊でまると解決!部屋探しや契約、洗濯・片
付けの基本に加え、先輩のリアルな体験談も満載。
新生活の不安を楽しみに変える心強いガイドです。



『ぼくたちの卒業写真』

天川 栄人 作 くまおり 純 絵 文研出版 発行
Y/F/7/25(ティーンズ特集)

「暗すぎクラギ」と呼ばれる蔵木は、卒業アルバムの自
由な個人写真撮影を人気者の星野に頼まれる。人との
かかわりが苦手な蔵木が、シャッターを通して同級生の
個性と向き合い、少しずつ心を開いていく青春物語。



【夢を叶える箱?…貯金箱】

デジタルマネーの時代が到来し、小銭が財布から減っている人が多いのではないのでしょうか?昭和
の時代には、居間や子供部屋でよくみられたものの1つに貯金箱があります。貯金箱は、お小遣いの
硬貨を蓄えるための容器であり、子供たちの夢を叶えるための貯金容器です。

日本では、明治8年に郵便貯金制度の成立が庶民に対して貯金箱が普及するきっかけとなりました。
当初は、貯金箱といわずに「貯金玉」と呼んでいました。その当時は、素焼の陶製のものや竹筒で
作られていました。時代とともに、陶製、金属製、ガラス製、ゴム製などさまざまな素材で作製され、そ
の後成形しやすいプラスチック製が
主流となってきました。

デザイン的にみると動物や縁起物
の招き猫、福助、七福神などが登場
し、子供向きにはアニメのキャラク
ターを起用することが多くなりました。
構造的には、硬貨のサイズに合わ
せた投入口のあるもの、取り口の鍵
付きのもの、底面に取出口があるも
のなどがあります。

貯金箱は、銀行などの企業の販売
促進グッズとして作製する時代があ
りました。目を引くものとしては、郵便
局の粗品の貯金箱として筒型の郵便
ポストを模したものがありません。



写真の左側2つ：陶製

写真の右側：郵便局の
粗品の貯金箱

左側のポスト：素材・陶器製
右側のポスト：素材・金属製

生涯学習課 電話82-5200

文化財シリーズ

No. 93

暖房器具及びリチウムイオン電池の取扱いに注意

皆さんは、火災を起こさないように気を付けながら暖房器具を使用していますか？たとえ電気ストーブであっても使い方には気を付けなければいけません。

電気ストーブの近くで洋服を乾かしていたら、温度が上がりすぎて洋服を焦がしてしまった。電源を切ってから、電気ストーブの上にバスマットをかけていたら、火がついて、周囲が焼けてしまった。

これらは消費者庁のホームページに載っている電気ストーブによる火災事例です。

暖房器具は種類にかかわらず、使用方法を誤ると、大変な事故につながりかねません。十分に注意を払って使用しましょう。

暮らし
を守る



使用にあたっての 注意事項

※暖房器具は
安全かつ快適に
使用しましょう。

- 暖房器具(ストーブ等)の上に洗濯物を干さない。
- カーテン、布団など燃えやすい物の近くで暖房器具を使用しない。
- 暖房器具の近くにスプレー缶を置かない。
- 給油は必ず火を消してから行い、給油キャップを確実に締める。
- 寝る時や外出する時は、必ず消火を確認する。
- 一酸化炭素中毒を防ぐため、定期的に室内を換気する。
- 取扱説明書の注意事項を確認し、使用する。



また、リチウムイオン電池を搭載した製品からの火災が近年、多発しています。

リチウムイオン電池は身近に数多くあります。スマートフォンやワイヤレスイヤホン、モバイルバッテリーなどに使用されています。

このようなときは注意してください。

- 熱のこもりやすい場所で使用している
- 充電中や使用中に発熱することがある
- 膨らみ、変形している
- 充電できないなどの不具合がある
- 過去に落下させたことがある

火災の原因になる可能性もあるため、皆さんも一度お使いの製品をチェックし、安全に使用しましょう。

●問合せ 知多南部消防組合消防本部 予防課 ☎64-0121(直通)

第18回愛知県市町村対抗駅伝競走大会結果

12月6日(土曜日)に、愛・地球博記念公園にて、第18回愛知県市町村対抗駅伝競走大会が開催されました。

美浜町選手団過去最高順位の4位という成績をおさめることができました。

町制70周年という節目の年で今大会に向けて選手達は夏から練習し、最高の結果で終えることができました。

応援してくださった皆様、ありがとうございました。



10/18 愛知県小学生陸上競技選手権大会

会場：半田びよログスポーツパーク陸上競技場

菊池佳純 4年女子 50m 第1位 記録：7.95

岩本芽依 5年女子 走り幅跳び 第7位 記録：3m80cm

齋藤汰樹 3年男子 50m 第4位 記録：8.26

杉浦朔太郎 5年男子 100m 第6位 記録：14.16

飯田旭飛 6年男子 走り幅跳び 第8位 記録：4m36cm



10/27 全国大会へ出場

10月18日（土曜日）、に行われた第5回だるまさんがころんだ選手権名古屋大会で優勝し、第5回だるまさんがころんだ選手権大会への出場権を獲得した、音吉ブレイブレジェンドの皆さんが表敬訪問を行いました。

〈コメント〉

「たくさん練習した！チャンスを逃さず勝ちたい！」



10/28 布土公民館活動 芋ほり体験

秋晴れの中、布土小学校児童 1,2 年生 29 人が芋ほり体験をしました。

布土公民館活動委員が 5 月に植えた芋の苗は大きな芋に育ちました。委員の皆さんは、芋ほりがしやすいように芋のつるを切り、畝の土をシャベルでほぐしました。

児童の皆さんは、硬い土に奮闘しながら、次々と芋を掘り出しました。



11/6 全国大会へ出場

全日本選抜指定大会 東京都大会で準優勝し、文部科学大臣杯 第19回JKJO全日本ジュニア空手道選手権大会への出場権を獲得した河和中学校1年生の森下玲音さん、のぶなが杯空手道選手権大会で優勝し、第8回W・K・Oジャパンアスリートカップ選抜指定大会への出場権を獲得した河和小学校2年生の橋本梨乃さんが表敬訪問を行いました。

〈コメント〉

玲音さん「全国大会では悔しい思いをしているが、今回は1つでも多く勝って優勝を目指す！」

梨乃さん「日本一になる！」



▲左から梨乃さん、玲音さん

11/15 全国そろばんコンクール全知多大会大会結果

大会名称：全国そろばんコンクール全知多大会

教育の基本要件として高く評価されている珠算技能大会にて、圧倒的な計算力・集中力で素晴らしい結果を残しました。

【個人競技】

〈2年生以下の部〉

優勝 山下奨悟(河和小)

3位 鳥居建志(河和小)

〈3年生の部〉

2位 松下栞汰(みさき小)

〈4年生の部〉

優勝 田中大地(河和小)

3位 本多和玖(布土小)

銅賞 鈴木菜晴(布土小)

〈5年生の部〉

3位 榊原彩梨(河和小)

銀賞 畠朱里(河和小)

銀賞 生島匠海(河和小)

銅賞 山本光太郎(河和小)

〈6年生の部〉

2位 森川るな(河和小)

2位 中捨奏良(河和小)

3位 柴田一樹(河和小)

3位 長田翔希(河和小)

〈中学生の部〉

2位 榊原彰馬(河和中)

【読上暗算競技】

〈3年生以下の部〉

優勝 山下奨悟

入賞 松下栞汰

〈4年生の部〉

入賞 田中大地

〈5・6年生の部〉

入賞 中捨奏良

森川るな

長田翔希

畠朱里

〈中学生の部〉

優勝 榊原彰馬

【読上算競技】

〈3年生以下の部〉

優勝 山下奨悟

〈4年生の部〉

優勝 田中大地

3位 本多和玖

〈5・6年生の部〉

優勝 森川るな

入賞 中捨奏良

入賞 榊原彩梨

〈中学生の部〉

優勝 榊原彰馬

【団体競技】

〈3年生以下の部〉

優勝 山下奨悟、松下栞汰、鳥居建志

〈4年生の部〉

2位 田中大地、本多和玖、鈴木菜晴

〈5・6年生の部〉

2位 森川るな、中捨奏良、柴田一樹



10/30 日本生命保険相互会社刈谷支社と包括連携協定を締結しました

「誰もが、ずっと、安心して暮らせる社会」の実現を目指し、包括連携協定を締結しました。

今後は地域・社会の課題に応じた様々な取りくみを協働して進めてまいります。



11/13 ご寄附ありがとうございます

mihamaふれあいまつり実行委員会様より、9月28日(日曜日)に布土小学校、セルパアゼーリアにて開催された「第7回mihamaふれあいまつり」の収益の一部を、美浜町内の小学校の教育振興のため寄附していただきました。

いただいた寄附金により、各小学校において必要な物品を購入させていただきました。ありがとうございました。



11/19 海岸清掃ボランティア（シルバー人材センター）

シルバー人材センターの皆さんが、ボランティア活動として布土地区の海岸のゴミ拾いを行いました。

当日は、流木などのゴミが多く打ち上げられており、参加した皆さんは、1時間ほどかけて清掃を行い、軽トラ2台分のゴミを集めました。

海岸は違いがはっきりわかるほどきれいになりました。

シルバー人材センターの皆さん、ありがとうございました。



11/20 企業版ふるさと納税のご寄附をいただきました

有限会社ヤマゴ畜産 代表取締役 河合 充 様より、企業版ふるさと納税として100万円のご寄附をいただき、感謝状を贈呈しました。いただいたご寄附は「魅力ある教育環境推進プロジェクト」に活用させていただきます。

あたたかいご支援、誠にありがとうございました。



11/21 一般社団法人みはまスポーツコミッション設立

本町は日本福祉大学、地域の皆さまと連携しながら「スポーツでつなぐ、美浜の未来」をスローガンに掲げ、スポーツを核としたまちづくりを進めています。

まちづくりをさらに推進するため、「一般社団法人みはまスポーツコミッション」を町と大学で設立し、その社員総会を11月21日(金曜日)に開催しました。

本法人は、スポーツイベントや大会・合宿の誘致、人材育成、観光との連携を通じ、「健康」「福祉」「教育」「経済」の好循環を生み出し、交流人口の増加・地域経済の活性化に取り組みます。



12/5 門松シートをご寄附いただきました

知多信用金庫様より町民の方々に正月玄関に飾っていただくため、計1万5,000枚の紙門松の寄附をいただきました。町広報と併せ、各世帯に2枚ずつ配布させていただきます。知多信用金庫様、誠にありがとうございました。





不動産無料相談

日時 1/13(火) 13:30～16:30
場所 役場 1 階町民相談室
内容 不動産全般、空き家に関する
 こと等お気軽に相談いただけます。
対象者 どなたでも
 ※予約された方優先
 次回は2/10(火) 13:30～16:30
☎ 都市整備課 内線 246



里山で遊ぼう!

里山ハイキングと野草がゆと
 ぜんざいで新年を祝う

自然豊かな野間の里山でハイキ
 ング(秋葉山6km)をしてみませんか。また、野間内扇にある「義朝
 の森」で野草がゆとぜんざいを食
 べて新年を祝いましょう。
日時 1/11(日) 9:30～
場所 野間内扇地内「義朝の森」
参加費 大人500円・小学生200円
 ・幼児100円(保険代等)
その他 小学生以下保護者同伴。
 事前申込不要。

Instagram
 はこちらから→



@MIHAMASATODYAMAKURABU

☎ 環境課 内線 216



老人クラブ趣味作品展

美浜町老人クラブ連合会では、
 「老人クラブ趣味作品展」を開催し
 ます。ぜひご覧ください。

開催期間 1/22(木)～29(木)
 (土日は除く)

展示場所 役場 1 階町民ホール



▲昨年の様子

☎ 美浜町老人クラブ連合会事務局
 (美浜町社会福祉協議会内)
☎ 83-2066



第43回全美浜卓球大会 参加者募集

日時 2/1(日) 9:30～
場所 河和中学校体育館
競技種目

〈シングルス〉
 ・小学生の部
 ・中学生男子の部
 ・中学生女子の部
 〈ミックスダブルス〉
 ・一般の部

くじ引きによる男女ペア3～4
 組によるリーグ戦の後、トーナ
 メント方式

※ダブルスですが、一人での申
 込み可能。その他、申込状況に
 による変更や競技種目、内容に変
 更がある場合があります。

参加資格 町内に在住・在勤・在
 学または町内のクラブで活動し
 ている高校生以上の方

参加費 町スポーツ協会卓球部に
 登録している方は無料。未登録
 の方は500円。(中学生以下は
 100円) ※大会当日集めます。

申込期限 1/23(金) 17:00(厳守)

申込先・問合せ先 美浜町スポーツ
 協会事務局(総合公園体育館内)
☎ 82-5200

その他 各自で傷害保険等にご加
 入の上ご参加ください。



認知症介護家族交流会

認知症の方を介護している家族
 等が、お互いに悩みを相談し、情
 報交換をする場、家族交流会を開
 催しています。

いろいろな立場の人の介護の様
 子などを聞くことで、視野が広が
 り自分の介護を客観的に考えるこ
 とができます。

また、気分転換やストレス発散
 にもなりますのでお気軽にお越し
 ください。

日時 1/19(月) 13:30～15:30

場所 保健センター 2 階 小会議
 室

対象者 認知症の方を介護してい
 る家族等

参加費 100円

申込み 不要 当日直接会場へお
 越しください。

☎ 福祉課 内線361・362

暮らしの情報ひろば

アイコン
 説明



募集



催し



相談



スポーツ



お知らせ

◆役場・保健センター
☎ 82-1111(代表)

◆総合公園体育館
☎ 82-5200

◆図書館
☎ 82-6800

◆生涯学習センター
☎ 82-6464



第8回美浜町民ソフトバレー ボール大会参加者募集

日時 2/8(日) 9:30～
場所 河和中学校体育館

競技種目

・ファミリーの部
 ・女子の部
 ・混合の部

※申込状況による変更有

参加資格 スポーツ協会に登録し
 ているチームおよび町内に在住・
 在勤・在学または町内クラブで活
 動している方で構成されたチー
 ム(監督1名、選手4～6名とし、監
 督は選手を兼ねることができる)

参加費 1チーム1,000円

申込期限 1/22(木) 17:00

申込先・問合せ先 美浜町スポーツ
 協会事務局(総合公園体育館内)
☎ 82-5200

その他 (1)運営委員として、
 各チーム1名のご協力をお願い
 します。(申込書に記入してくだ
 さい)

(2)各自において傷害保険等
 にご加入の上、ご参加ください。



リフォーム無料相談会

予約不要ですので、お気軽にお
 越しください。

日時 1/22(木) 13:30～16:30

場所 役場 1 階 町民相談室

☎ 美浜町商工会 **☎** 82-3951



ご寄附ありがとうございます

児童福祉事業へ 331,030円
社会福祉法人東海テレビ
福祉文化事業団様

いただいた寄附金は有効に活用
させていただきます。ありがとう
ございました。

☎ 健康・子育て課 内線222



障害者のための巡回相談

知多南部相談支援センターゆめ
じろう・わっぱるでは障害のある方、
ご家族のための巡回相談を行いま
す。相談は無料、予約制です。秘密
は厳守します。

日時 1/13(火) 9:30~12:00

場所 役場1階 町民相談室

※相談日に都合のつかない方は個
別の相談も可能ですので事前に
お問い合わせください。

予約・問合せ先

ゆめじろう

☎72-6464 FAX 72-6454

✉ soudan@dune.ocn.ne.jp

わっぱる

☎73-3201 FAX 73-1674

✉ soudan-co@wappa-no-kai.jp



女性のための巡回相談

知多福祉相談センターでは女性
の抱える悩みごとや心配ごとなど
の相談を受けています。

相談は無料、予約制です。秘密
は厳守します。

日時 1/8(木) 10:00~15:00

場所 役場1階 町民相談室

相談内容

- ・家庭内の不和やいざこざ
- ・夫の暴力(ドメスティック・
バイオレンス:DV)
- ・結婚・離婚・男女問題など

※相談日に都合のつかない方は
個別の相談も可能ですので事前
にお問い合わせください。

予約・問合せ先

知多福祉相談センター

☎31-0121 平日9:00~17:00

✉ chita-fukushi@pref.aichi.lg.jp



愛知建連技能専門校 訓練生募集

時代の変化に対応できる若年技
能者の育成として在学者訓練を
行っています。

対象 学歴不問、30歳以下の方。

ただし、事業所に職業訓練指導
員が在籍し、訓練科に該当する
職種に従事していること。※事
業主は会員になる必要があります。

訓練職種・期間

- ・木造建築科、造園科…3年過程
- ・建築板金科、左官・タイル施工科
…2年過程

入校式4月、訓練は毎年5月~
3月の土曜日(月3~4回)

9:00~17:00

訓練経費

- ・入校金 20,000円(入校時のみ)
- ・教材費 12,000円(入校時のみ)
- ・事業主負担金 月額7,000円
- ・事業主会費 年額10,000円

申込先・問合せ先

3月31日(火)までに事業所経由
で願書を愛知県連技能専門校へ
提出

碧南市汐田町1-1-2(碧南市もの
づくりセンター内)

☎ 愛知建連技能専門校

☎0566-41-4523



ミドルシニアを対象とした 「就職支援の出張相談会」

定年を見据えた働き方の相談、
応募書類の作成方法、介護や家庭
との両立等…就職に関する悩みを
相談ください。

日時 2/16(月) ①13:00~13:50

②14:00~14:50 ③15:00~15:50

場所 役場3階 第一委員会室

対象者 概ね45歳以上の方

定員 3名(先着順)

申込 2/12(木)までに電話・メール・
FAXにて下記事項をお伝えくだ
さい。

希望時間、氏名(ふりがな)、連絡
先、性別、雇用保険の求職活動実
績に必要な参加証明書の発行の
有無、相談内容

☎ 中高年事業団やまて企業組合

名古屋支店 ☎052-433-2323

FAX 052-585-0900

✉ nagoya@yamate-kigyo.jp



県消費生活モニター の募集

県では、消費者を取り巻く様々な
問題に対応するため、消費生活モ
ニターとして消費者行政の推進に御
協力いただける方を募集します。

モニターの主な活動

- ①日常生活の中で危険と思われ
る商品、不当な表示、悪質商法な
どの観察・県への情報提供(年2
回程度)
- ②地域・周囲など身近な方への消
費生活に関する情報の提供
- ③消費生活に関するアンケートへ
の回答(年1回)
- ④研修会(年1回の予定)への出
席(交通費は自己負担)など。

応募条件 県内にお住まいの満18
歳以上の方

任期 県が依頼した日から

R9/3/31まで

謝礼 年額1500円以内(予定)

募集期間 1/8(木)~2/24(火)

まで(消印有効)

☎ 愛知県県民文化局県民生活部
県民生活課

☎052-954-6163



精神保健福祉家族教室

半田保健所では、こころの病
気などについて理解を深める機
会として、精神保健福祉家族教
室を以下のとおり開催いたしま
す。お気軽にご参加ください。

日時 1/28(水) 14:00~15:30

場所 半田保健所

対象者 心の病気を抱える方のご
家族・保健医療福祉従事者

受講料 無料

内容 講話「統合失調症の病気と
治療について」講師：医療法人
共生会 知多半田こころクリニ
ック院長 新畑 敬子氏

申込方法 1/21(水)までに電話
にて予約をお願いします。

申込先・問合せ先

半田保健所 健康支援課ころ
の健康推進グループ☎21-3340



町少年野球 秋季大会

日時 10/25 (土)
場所 総合公園グラウンド
結果

優勝 美浜レッドスプライト
準優勝 KONベースボールクラブ
最優秀選手賞 磯部遥翔(美浜レッドスプライト)
優秀選手賞 永井大資(KONベースボールクラブ)



県身体障害者グラウンド・ゴルフ大会結果

日時 11/9 (日)
場所 幸田町大日蔭グラウンド・ゴルフ場
結果

【中コース・男性の部】
3位 森 政明
4位 山口 隆
【中コース・女性の部】
3位 竹澤 秋子
4位 山口 寿枝子
【東コース・女性の部】
4位 大橋 廣子



みんなのひろば 【和太鼓無料体験会開催】

3月から、河和南部交流館にて、「美浜和太鼓の会」が始まります(月1回、参加費500円/回)。

それに先立ち、無料体験会を開催します。どなたでも参加できますので、ぜひ一度覗いてみてください。

日時 1/25(日) 10:00~11:00
場所 河和南部交流館2階

特別演奏 チーム倭琴(三河で活動する女性和太鼓チーム)

指導者 板谷倭琴(東海太鼓センター)

事前申込 必要(南部交流館または板谷へ申込みください)

申込先・問合せ

板谷倭琴 ☎090-6469-4483
河和南部文化交流館 ☎82-3657



国道247号西知多道路(東海JCT)の通行止め

西知多道路(東海JCT)の建設工事に伴い、1月に国道247号の通行止めを予定しています。

工事期間中はご不便をおかけしますが、ご理解とご協力をお願いいたします。

詳しい規制情報は、国土交通省愛知国道事務所HPまたはSNSをご覧ください。

愛知国道HP



愛知国道X



問 国土交通省愛知国道事務所
9:15~17:00(12:00~13:00、土日祝日除く)
☎0800-888-2475



知多半島で縁むすび(in大府) 参加者募集

日時 2/14(土) 11:20~15:50
場所 大府市内

内容 知多半島で縁むすびプロジェクト実行委員会(知多半島5市5町)では、結婚を希望する方が前向きに活動できるための出会いの場やきっかけづくりの機会を創出するための交流イベントを開催します。

第5弾は大府市で開催!市内のいちご農園でいちご狩り!いちごも出会いも“旬”で甘くて楽しいひとときを!

参加者との縁、知多半島との縁をむすぶ本イベントにぜひ御参加ください。

参加資格 20歳~39歳の独身者
定員 男女各20名(応募多数の場合は抽選)

その他 ※申込期限・参加費・イベント時間等の詳細は下記2次元コードからイベント公式WEBページをご確認ください。



問 知多半島で縁むすびプロジェクト実行委員会(運営委託先 RunLand株式会社)
☎058-374-7005
(平日9:00~5:00)



就学援助制度のお知らせ

経済的な理由により就学困難な児童・生徒の保護者を対象に学用品費・給食費等を補助する就学援助制度を実施しています。

対象者

- ・町民税の非課税または減免世帯
- ・国民年金の掛金免除世帯
- ・児童扶養手当受給世帯
- ・生活状態が著しく悪く、学用品費等に不自由している世帯 等

申込先 現在通学している学校または学校教育課※詳細は学校教育課(内線325)までお問合せください。



なくそう「食品ロス」

食品ロスとは?

まだ食べられるのに捨てられてしまう食品のことです。日本では年間約464万トン(令和5年度推計値)の食品ロスが発生しており、その約半分は、家庭からのものです。

食品ロスを削減するために

- ①3ない運動
「買すぎない」「作りすぎない」「食べ残さない」を実践しましょう。
- ②3010運動
外食時は「食べきれる量を注文する」「乾杯後30分間は料理を楽しむ」「食事会終了前の10分間は席に戻り、料理を楽しむ」などに取り組みましょう。

問 環境課 内線216・217



文化財防火デー

法隆寺金堂壁画が焼失した1月26日を「文化財防火デー」と定め、毎年全国で文化財防火運動が行われています。

文化財は、過去の人類が残した建物やもの、行事などです。その中で、特に重要な文化財を国や県、市町村が指定をしています。町には、国指定3件、県指定8件、町指定25件の指定文化財があります。

全国では文化財の焼失による被害が時々起こります。地域の財産である文化財を守りましょう。

問 生涯学習課 ☎82-5200

ほのぼの日記

鈴木きよし



1月の納税

税務課(内線248)

国民健康保険税7期
後期高齢者医療保険料7期
町県民税4期

納期限 2月2日(月)

- 納付にはスマートフォンもご利用できます。納付書の取扱期限については、役場ホームページをご覧ください。
- 納め忘れのない便利な口座振替もご利用ください。

1月分別収集

資源ごみ・不燃ごみの 環境課
分別にご協力ください (内線216.217)

分別収集日	実施地区
13日(火)・27日(火) 午前8時まで	布土・時志・北方・河和 新浦戸・浦戸・古布・豊丘
8日(木)・22日(木) 午前8時まで	小野浦・野間・奥田 新栄・上野間
22日(木) 午前8時まで	美浜緑苑
10日(土) 午前8時～10時	東部:役場保健センター前駐車場 西部:奥田公民館駐車場

2026
行事

Calendar 1月

1(祝)	・青少年の非行・被害防止に取り組む県民運動冬期(～1/10) ・児童館休館日、子育て支援センター閉所日 ・陸上競技場・総体・心育館休館日(総体・陸上競技場・心育館)
2(金)	・児童館休館日、子育て支援センター閉所日 ・陸上競技場・総体・心育館休館日(総体・陸上競技場・心育館)
3(土)	・児童館休館日、子育て支援センター閉所日 ・陸上競技場・総体・心育館休館日(総体・陸上競技場・心育館)
4(日)	・児童館休館日、子育て支援センター閉所日 ・陸上競技場・総体・心育館休館日(総体・陸上競技場・心育館)
5(月)	・陸上競技場・総体・心育館休館日(総体・陸上競技場・心育館)
6(火)	
7(水)	・3学期始業式(小・中学校)
8(木)	・おはなし会(図書館)(10:30)
9(金)	・心育館休館日(心育館)
10(土)	・おはなし会(図書館)(11:00)
11(日)	・里山体験活動(義朝の森)(9:30) ・令和8年出初式(センター広場)(10:00) ・児童館休館日、子育て支援センター閉所日 ・美浜町二十歳のつどい(河和中体育館)
12(祝)	・児童館休館日、子育て支援センター閉所日
13(火)	・不動産無料相談(町民相談室)(13:30) ・陸上競技場・総体・心育館休館日(総体・陸上競技場・心育館)
14(水)	・心配ごと相談所(福祉)(9:00)
15(木)	・おはなし会(図書館)(10:30)
16(金)	・心育館休館日(心育館)
17(土)	
18(日)	・児童館休館日、子育て支援センター閉所日
19(月)	・陸上競技場・総体・心育館休館日(総体・陸上競技場・心育館) ・おもちゃ図書館・おもちゃ病院(福祉)(10:00)
20(火)	
21(水)	
22(木)	・おはなし会(図書館)(10:30)
23(金)	・心育館休館日(心育館)
24(土)	・おはなし会(図書館)(11:00)
25(日)	・児童館休館日、子育て支援センター閉所日
26(月)	・陸上競技場・総体・心育館休館日(総体・陸上競技場・心育館)
27(火)	
28(水)	・心配ごと相談所(野間公)(9:00)
29(木)	・おはなし会(図書館)(10:30)
30(金)	・心育館休館日(心育館)
31(土)	

心配ごと相談所(午前9時～正午)(受付11時30分まで)

1月14日(水曜日) 美浜町福祉センター 1月28日(水曜日) 野間公民館

みかん狩り体験（上野間保育所）

11月10日(月曜日)、上野間保育所の年長児が、「ジョイフルファーム鵜の池」に招待いただき、みかん狩りを体験しました。園児たちは組合長の天木英五さんからみかんの収穫方法や熟れたみかんの見分け方を教えてもらった後、太陽の光をいっぱい浴びて大きくなったみかんを自ら収穫し、心行くまでみかん狩りを楽しみました。

みかんを食べた園児からは、「どのみかんもすごく甘い!」「おいしくて10個も食べちゃった!」等と感想を教えてくださいました。



みかん狩り体験（野間保育所）

11月17日(月曜日)、野間保育所の年長児が、百合草香さん(あい知多農業協同組合 かんきつ部会 美浜支部長)に招待いただき、みかん狩りを体験しました。

畑一面に実るみかんを見て大喜びの園児たちは、百合草さん、あい知多農協果樹担当職員から収穫する宮川早生みかんの特徴や収穫方法を教えてもらった後、たくさんの中からお気に入りのみかんを見つけては自ら収穫しました。

青空の下、自分で収穫し自分で食べるというみかん狩りならではの体験をした園児は、「とりたてのみかんはすごくおいしい!」などと言い合いながら、秋の味覚を楽しみました。



笑顔溢れるMIHAMAの元気ッズ募集中

我が子の笑顔を皆さんに届けてみませんか?中学校入学前のお子さんを募集しています。(町内在住者に限ります)住所、氏名、連絡先、お子さんの名前(ふりがな)・生年月日を記入し、写真を郵送またはメール(2MB以内)で送付ください。LINEでも受け付けます。

問 地域戦略課 電話 82-1111 内線 232

- 郵送での申込み 〒470-2492 地域戦略課「みはまの元気ッズ」 senryaku@town.aichi-mihama.lg.jp
- メールでの申込み
- LINEからの申込み 下部2次元コードから ①友だち追加 ②「広報・町HP」を選択 ③「元気ッズへ応募」を選択

同報無線放送内容の確認(役場からの放送に限る) 電話83-0135・0136 ・直近の放送のみ ・再生に時間がかかります

「11月末」

前月との差

世帯	9,085(-15)
人口	20,210(-47)
男	10,001(-21)
女	10,209(-26)

世帯と人口

令和8年元旦
美浜町役場地域戦略課
広報編集部員一同

新年あけまして
おめでとうございます
町民のみなさまが、すこやかで希望に満ちた新年を迎えることと心からお喜び申し上げます。
本年も幸多き年でありますよう心からお祈り申し上げます。

編集後記

▽ 広報みはま 令和8年 1月号

ホームページアドレス
<https://www.town.aichi-mihama.lg.jp/>

各種サービスはこちら



発行 美浜町役場 電話 82-1111 FAX 82-4153
編集 地域戦略課 〒470-2492 愛知県知多郡美浜町大字河和字北田面106
■町政について皆さんのご意見・ご要望をお寄せください。