

知多南部广域环境中心（武豊町内）将于2022年4月投入使用。
因此，可燃垃圾和一些大型垃圾的处理方法将有所变更。

2022年4月~
家庭版

为垃圾分类贡献一份力量！

垃圾和资源的 分类·丢弃方法 BOOK



请填写您所在地区的收集日并使用此表作为参考。

可燃垃圾	混合纸 塑料制容器包装	分类垃圾
<input type="text"/>	<input type="text"/>	<input type="text"/>
星期	星期	第 周 星期

垃圾丢弃方法

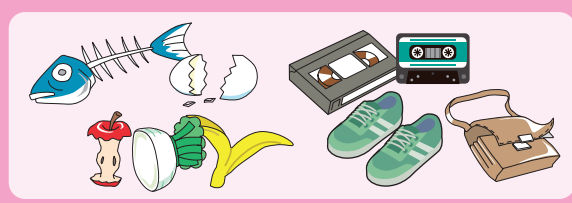

▶可燃垃圾……9



▶混合纸……10
▶塑料制容器包装……11



▶大型可燃/不可燃垃圾……12



▶大型木制/资源垃圾……13

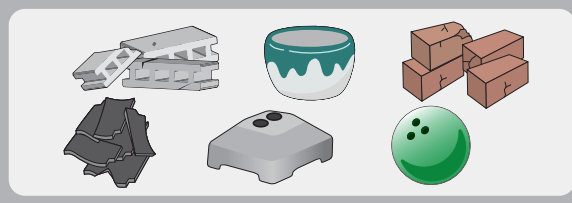

▶填埋垃圾……14



▶资源垃圾……15・16



▶草・剪枝・竹……17

各地区垃圾收集点……3

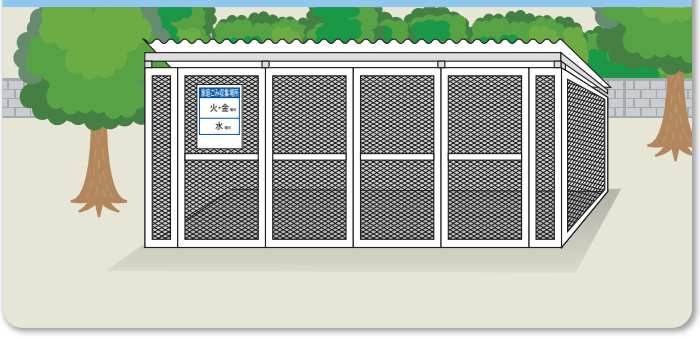

各地区分类收集点……4

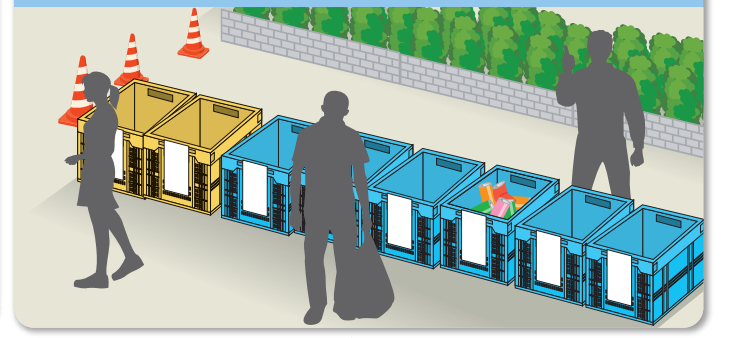

知多南部广域环境协会
计量
100日元/10公斤

知多南部
垃圾处理中心
(直接带人)

知多南部卫生协会
计量
100日元/10公斤

中继设施 (知多南部广域环境协会) …5



临时储存设施 (知多南部卫生协会) …6



知多南部回收站……7・8



- 知多南部リサイクルステーション
【入込できる資源ごみ】
- 分別ごみ (資源ごみ・不燃物)
 - 草・剪枝・竹
 - ミックスペーパー
 - プラスチック製容器包装



※关于各地区的收集时间表等详情,请参考镇公告。 ※关于丢弃方法等详情,请看相关页面。

可燃垃圾 各地区垃圾收集点可丢弃的物品

详情请看第 9 页

厨房垃圾 (剩饭, 贝壳等)



鞋·包类



运动鞋,靴子等

单肩包,书包等

草·剪枝·竹等



指定袋子 家用可燃垃圾



指定袋子 家用可燃垃圾(45公升)

塑料类

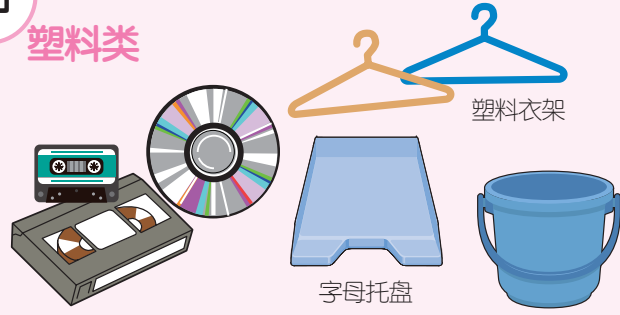

塑料衣架

字母托盘

其他

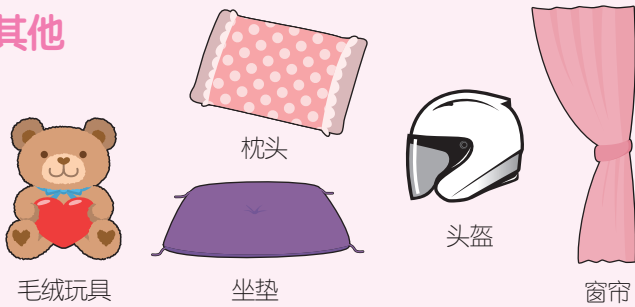

枕头

头盔

窗帘

尿不湿

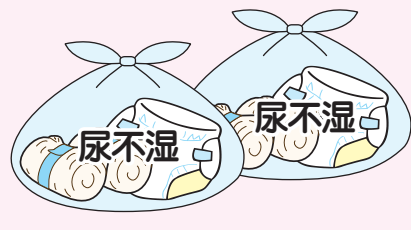

尿不湿

尿不湿

混合纸

各地区垃圾收集点可丢弃的物品

详情请看第 10 页

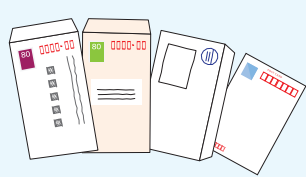

明信片·信封类



纸袋·纸盒类



传单类

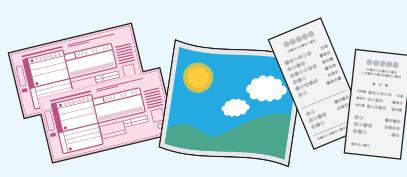

照片·收据

塑料制容器包装

各地区垃圾收集点可丢弃的物品

详情请看第 11 页



杯·包装类

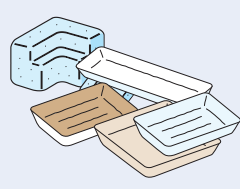

托盘类



瓶类

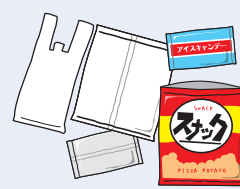

袋类



挤压类·其他

资源垃圾 各地区分类收集点可丢弃的物品

详情请看第 15·16 页

瓶类 (饮食用·化妆用)



无色透明

可回收瓶

一升瓶(绿·茶色) 啤酒瓶

茶色

其他

纸类·布类

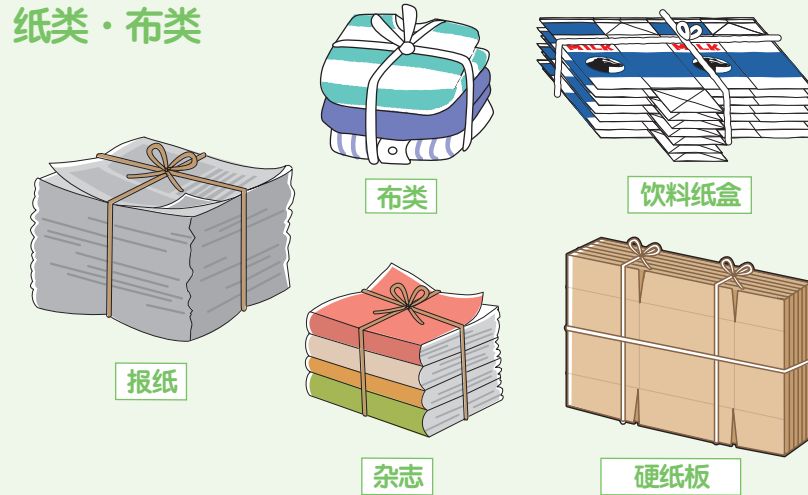

布类

饮料纸盒

报纸

杂志

硬纸板

罐类



铝罐(饮食用)

喷雾罐

用放气盖释放气体。

铁罐(饮食用)

塑料瓶 (饮食用)



PET

其他



金属类

玻璃·陶瓷器类

荧光灯

打火机

用尽气体。

小家电

干电池

不可燃垃圾

丢弃刀具类物品时,请用布料或胶带等缠紧锋利部分。

知多南部广域环境协会 中继设施

[知多南部垃圾处理中心]

可燃垃圾

大型可燃垃圾·大型不可燃垃圾

电话号码 0569-84-1007
(链接武豊町的知多南部广域环境协会)

可燃垃圾

详情请看第9页

厨房垃圾 (剩饭, 贝壳等)

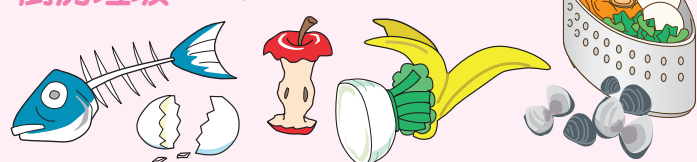

塑料类



鞋·包类



运动鞋, 靴子等

其他

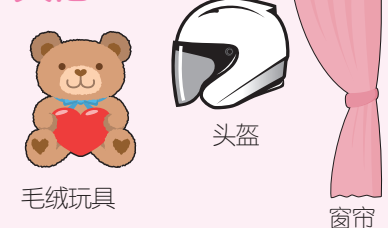

毛绒玩具

头盔

窗帘

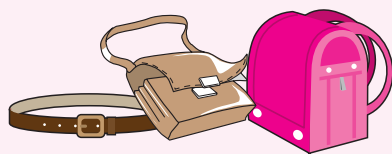

单肩包, 书包等



枕头

坐垫

草·剪枝·竹等



指定袋子
家用可燃垃圾

指定袋子
家用可燃垃圾 (45公升)

尿不湿

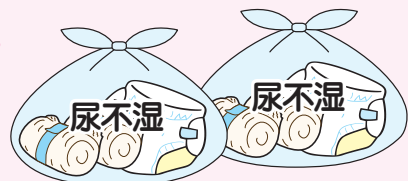

尿不湿

尿不湿

大型可燃垃圾·大型不可燃垃圾

详情请看第12页

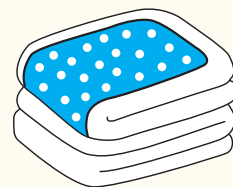

被褥

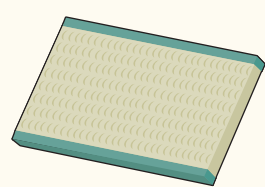

榻榻米

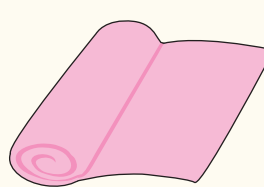

地毯

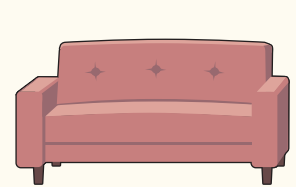

沙发·无腿靠椅



吉他

知多南部卫生协会 临时储存设施

[知多南部垃圾处理中心]

大型木制垃圾·大型资源垃圾

填埋垃圾

电话号码 0569-62-0402

大型木制垃圾·大型资源垃圾

详情请看第13页

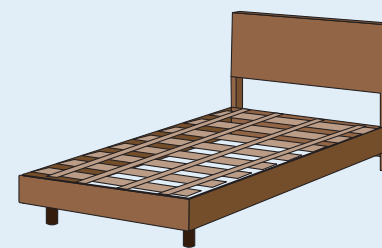

床架



实木桌

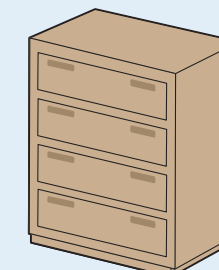

实木抽屉柜

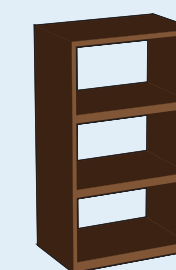

木质彩色收纳柜

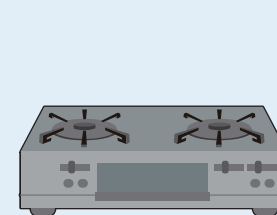

燃气灶

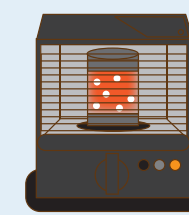

煤油炉

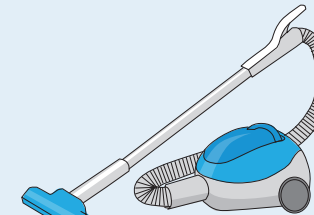

扫除机

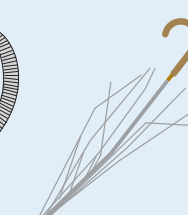

伞

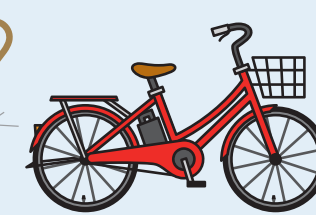

自行车

填埋垃圾

详情请看第14页

※不允许大量带人

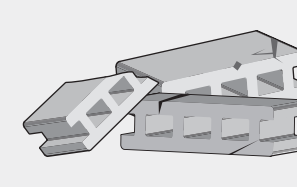

混凝土块

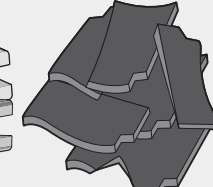

瓦

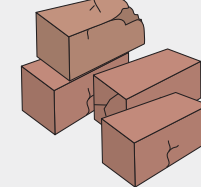

砖块



保龄球

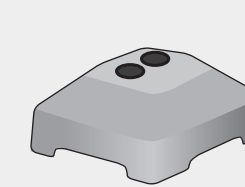

晒衣架底座

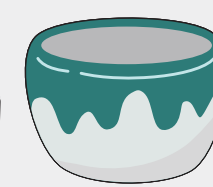

火盆

知多南部垃圾处理中心

所在地/南知多町内海榎木 77 番地 1 号

受理时间

星期一~星期五 (包括节假日) 上午 8:45~12:00 中午 1:00~4:15
第2·4星期六 (包括节假日) 上午 8:45~12:00

- 将根据带入量收取处理费。(不足10公斤进10公斤计算)
- 处理费必须在当天以现金支付。
- 中继设施和临时储存设施是分开结算。(若同时带人,将进行两次称重和付款)。
- 知多南部垃圾处理中心不接收资源垃圾。
请带到知多南部回收站丢弃。

资源垃圾

详情请看第 15・16 页

瓶类 (饮食用・化妆用)



罐类

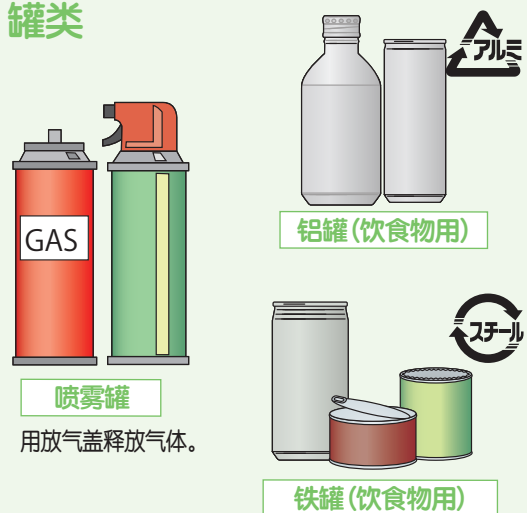

纸类・布类



塑料瓶 (饮食用)



其他



草・剪枝・竹

详情请看第 17 页

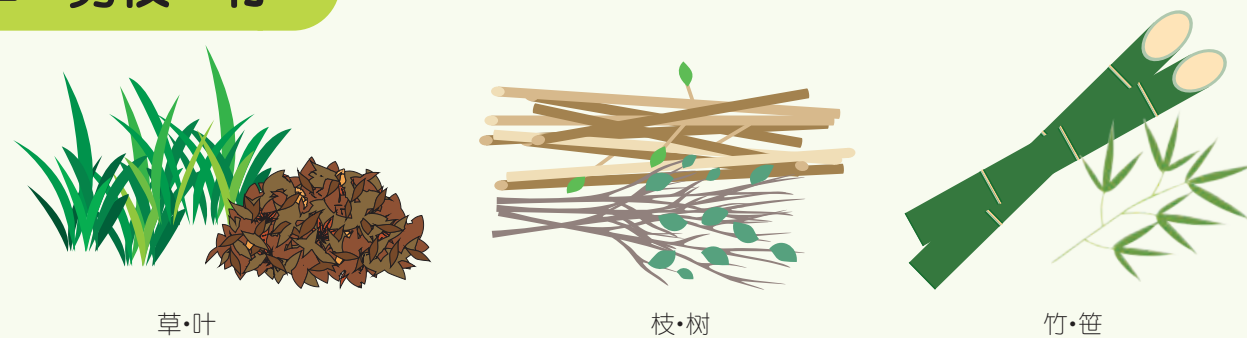

混合纸

详情请看第 10 页



塑料制容器包装

详情请看第 11 页



知多南部回收站

所在地 / 南知多町内海池田 17 番地

受理时间

星期一～星期五 (包括节假日)
上午 8:45 ~ 12:00 中午 1:00 ~ 4:15

第 2・4 星期六 (包括节假日)
上午 8:45 ~ 12:00



可燃垃圾

可丢弃地点

各地区垃圾收集点

知多南部垃圾处理中心(中继设施)

知多南部广域环境中心

丢弃方法

各地区垃圾收集点 第 3 页

知多南部垃圾处理中心(中继设施) 第 5 页

厨房垃圾 (剩饭, 贝壳等)



- 尽可能将厨余垃圾堆肥和利用。
- 沥干水分, 将袋口扎紧。
- 食用油应在收集废油时进行处理。(若量较少, 可以用纸或布吸收, 或用食用油凝固剂将液体硬化, 作为可燃垃圾处理。)

鞋·包类



- 尽可能拆除金属配件, 在分类收集点将物品作为【其他(金属类)】处理。

草·剪枝·竹等

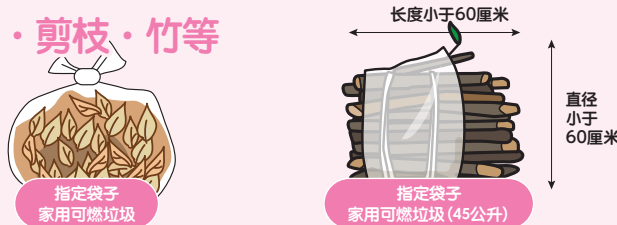

- 当把草类和叶等作为可燃垃圾处理时, 请装入镇指定袋子。
- 剪枝和竹等应在上述尺寸范围内, 用一个**45公升的镇指定袋子**包住后处理。
- 若直接带人知多南部回收站, 则**不必支付处理费**, 也不需要装入袋中。

详情请看第 17 页

塑料类

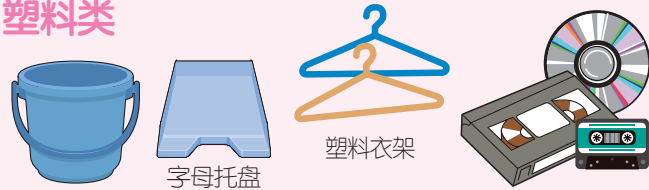

- 非塑料容器和包装物品应作为可燃垃圾处理。
- 体积太大, 无法装入镇指定袋子的物品应作为大型垃圾处理。

其他

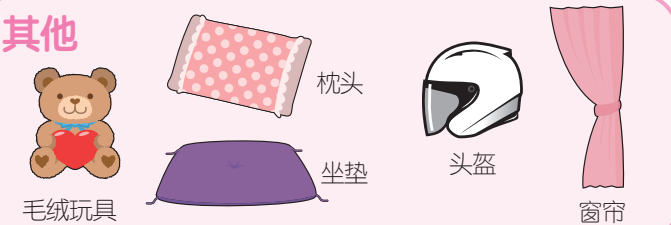

- 若能装入镇指定袋子, 被褥等物品也能作为可燃垃圾在各地区垃圾收集点处理。(体积太大而无法装入镇指定袋子的物品应作为**大型可燃垃圾**处理。)

尿不湿

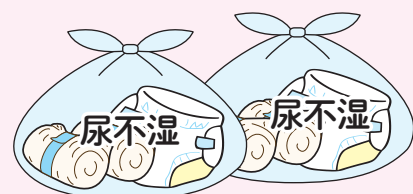

- 成人和儿童使用过的尿不湿应装入市面上出售的透明或半透明袋中, 写上【**紙おむつ**】作为标记, 并在各地区垃圾收集点处理。
- 不可使用旧版镇指定袋子(美滨町/绿·南知多町/黄)。
※宠物尿片除外。
※若直接带人中继设施或广域环境中心, 必须支付每10公斤100日元的处理费。

- 在各地区垃圾收集点处理垃圾时, **必须装入镇指定袋子(可燃垃圾)**。(尿不湿除外)
- 若直接带人知多南部垃圾处理中心(中继设施)或知多南部广域环境中心, 则不必将垃圾装入镇指定袋子(可燃垃圾)。但是, 若是会**发出强烈气味**或**容易散落**, 请把垃圾装入袋中。装入袋中时, 请用透明(半透明)袋子, 以便于识别袋中的物品。
- 详情请询问知多南部广域环境协会 (☎0569-84-1007)。



混合纸

可丢弃地点

各地区垃圾收集点

知多南部回收站

丢弃方法

各地区垃圾收集点 第 3 页

知多南部回收站 第 8 页

把垃圾装入镇指定袋子, 并在混合纸收集日带到各地区垃圾收集点丢弃。
即使在雨天, 也会照常收集。

可以直接带人知多南部回收站。请将物品装入镇指定袋子中。
即使在雨天, 也可以带人。



- 除了标有 标志的物品(如零食包装), 传单, 包装纸, 照片, 开窗信封, 纸袋, 记事本等也包括在内。
- ※此外, 其他纸张类也包括复写纸, 如收据和送货单, 以及塑料涂布纸和合成纸, 如日历和海报。
- ※用钉子或夹子固定的文件和装在塑料袋里的传单也可以照样丢弃。

什么纸不能作为混合纸丢弃?



资源分类收集物品

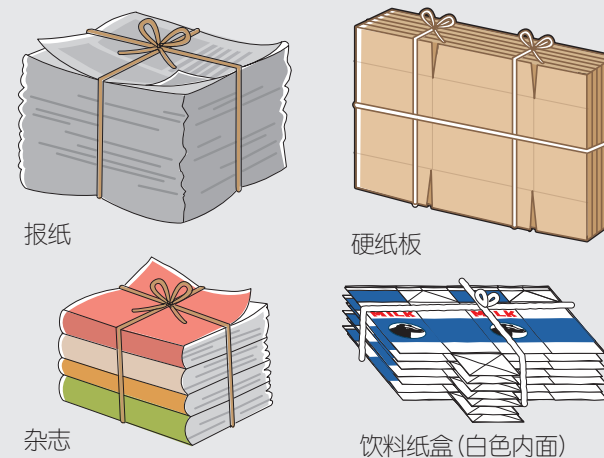

丢弃在各地区**分类收集点**, 或带人**知多南部回收站**。

脏纸

- 脏纸···用过的纸巾, 尿不湿等
※关于如何处理尿不湿, 请看第 9 页。

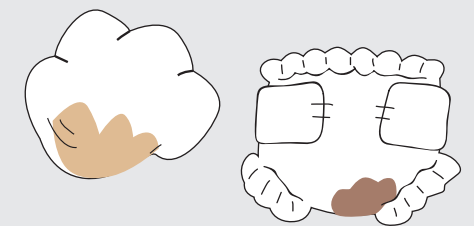

作为可燃垃圾处理。

不适合回收, 因为污垢会转移到其他可回收物品。

塑料制容器包装

可燃·不可燃 大型垃圾

可丢弃地点

各地区垃圾收集点

知多南部回收站

可丢弃地点

知多南部垃圾处理中心(中继设施)

知多南部广域环境中心

丢弃方法

各地区垃圾收集点 第 3 页

知多南部回收站 第 8 页

把垃圾装入镇指定袋子，并在与混合纸相同的收集日带到各地区垃圾收集点丢弃。
即使在雨天，也会照常收集。

可以直接带入知多南部回收站。请将物品装入镇指定袋子中。
即使在雨天，也可以带入。

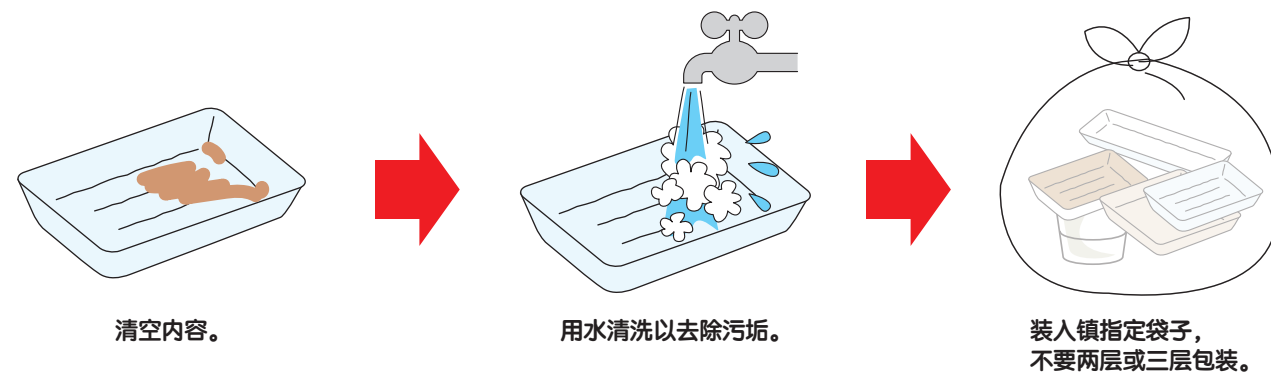

不要两层包装（例如把装有垃圾的小袋子装入镇指定袋子里）。

这将导致更多的分类工作和更高的处理成本。



千万不要把塑料制容器包装以外的物品装入袋中！

若混有异物，带中所有的物品都不能被回收，也将会以垃圾来处理。此外，若混有危险物品，会对工作人员造成伤害，并导致处理厂安全事故。



以此标志 为记号

指的是，取出物品后，**已不需要的**塑料容器或包装。



杯·包装类

托盘类

瓶类

袋类

挤压类·其他

※若清洗后不能去除污垢，应作为可燃垃圾处理。

丢弃方法

知多南部垃圾处理中心(中继设施) 第 5 页

另外，也可以直接带入知多南部广域环境中心(武豊町内)。

大型可燃垃圾物品

长 250 厘米 × 宽 150 厘米 × 深 100 厘米以下
※关于木材，限制直径 20 厘米以下

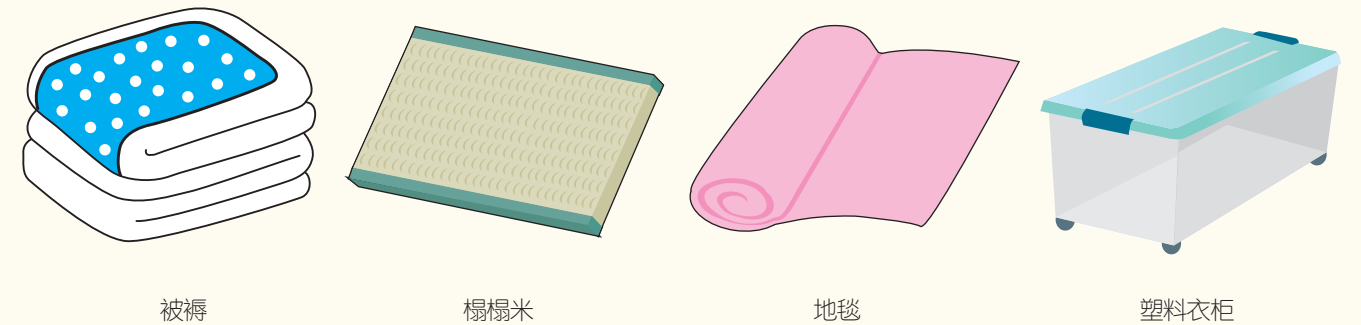

被褥

榻榻米

地毯

塑料衣柜

不可燃大型垃圾物品

长 200 厘米 × 宽 150 厘米 × 深 100 厘米以下

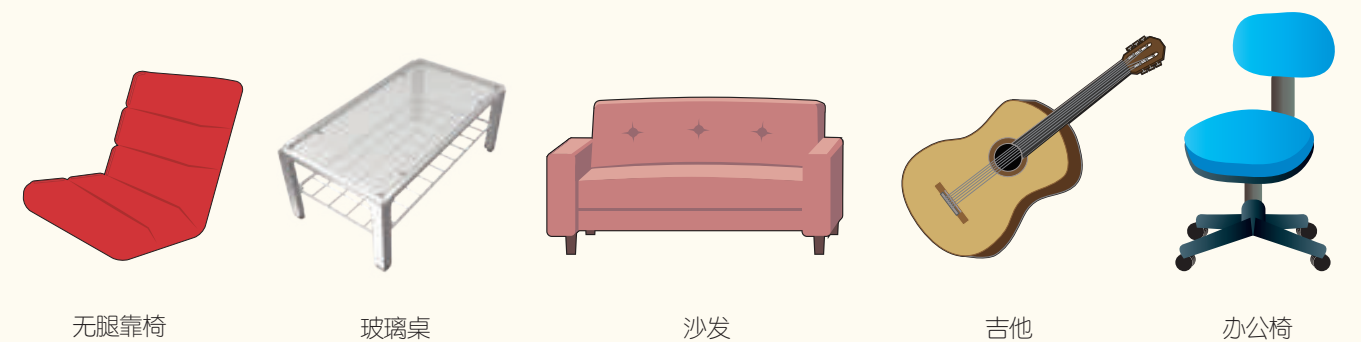

无腿靠椅

玻璃桌

沙发

吉他

办公椅

- 必须支付每 10 公斤 100 日元的处理费。
 - 以上物品是由知多南部广域环境协会处理。和知多南部卫生协会所处理的大型木制垃圾物品·大型资源垃圾(第 13 页)是分开称重。
 - 大型可燃·不可燃垃圾和木制·资源大型垃圾是分开结算。(若同时带入，将进行两次称重和付款。)
 - 没有被分类或超过可接受尺寸的物品将不被接受。
 - 有些物品因材料或形状将不被接受。
- 详情请询问知多南部广域环境协会(☎0569-84-1007)。



木制·资源 大型垃圾

可丢弃地点

知多南部垃圾处理中心（临时储存设施）

丢弃方法

请直接带人知多南部清洁中心（临时储存设施）。

第 6 页

大型木制垃圾物品

长 250 厘米 × 宽 150 厘米 × 深 100 厘米以下

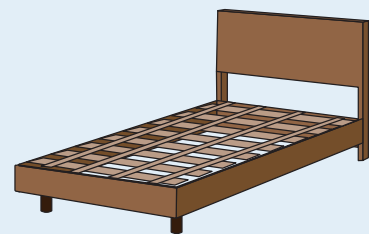

床架



实木桌



实木抽屉柜

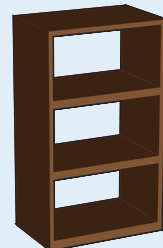

木质彩色收纳柜

大型资源垃圾物品

长 200 厘米 × 宽 150 厘米 × 深 100 厘米以下

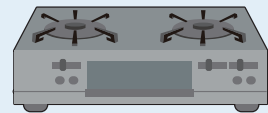

燃气灶

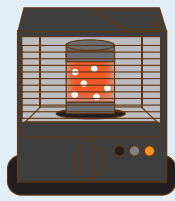

煤油炉



扫除机

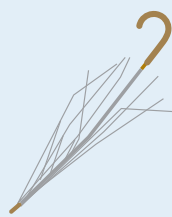

伞



自行车

- 必须支付每 10 公斤 100 日元的处理费。
 - 以上物品是由知多南部卫生协会处理。和知多南部广域环境协会所处理的大型可燃·不可燃垃圾（第 12 页）是分开称重。
 - 大型可燃·不可燃垃圾和木制·大型资源垃圾是分开结算。（若同时带人，将进行两次称重和付款。）
 - 没有被分类或超过可接受尺寸的物品将不被接受。
 - 伞的布·乙烯部分应在丢弃前拆除。
 - 炉子应在丢弃前用尽所有燃料。
 - 有些物品因材料或形状将不被接受。
- 详情请询问知多南部卫生协会（☎0569-62-0402）。

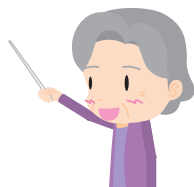

填埋垃圾

可丢弃地点

知多南部垃圾处理中心（临时储存设施）

丢弃方法

请直接带人知多南部清洁中心（临时储存设施）。

第 6 页

填埋垃圾

※不允许大量带人

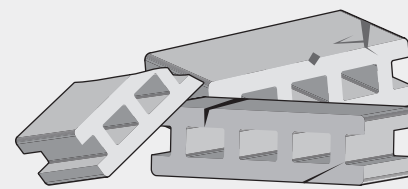

混凝土块

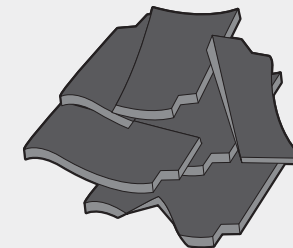

瓦

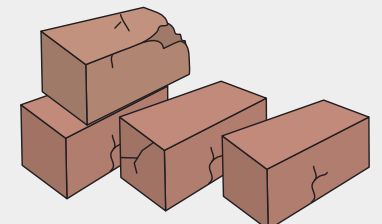

砖块



保龄球

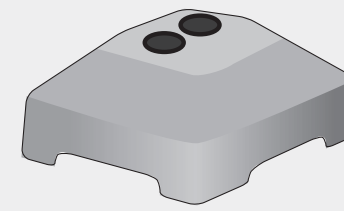

晒衣架底座

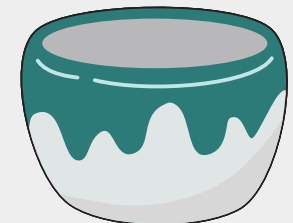

火盆

- 必须支付每 10 公斤 100 日元的处理费。
 - 可接受的尺寸大致不超过两个混凝土块（40 厘米 × 40 厘米 × 20 厘米）。
 - 可带人的最大数量限制为半辆小型卡车（约 175 公斤）。
不允许连续带人。
 - 建筑废材和装修（包括使用重机械和专业机器的 DIY）所产生的填埋垃圾将不被接受。
 - 石膏板和其他含有石膏的物品，因在填埋过程中可能会产生有害气体（硫化氢），所以不被接受。
 - 有些物品因材料，形状或带人量等，将不被接受。
- 详情请询问知多南部卫生协会（☎0569-62-0402）。



家中不要的土壤和石头的处理方法

◎虽是天然物品，不被视为【垃圾】，但不要的园艺和花园维护土壤和石头将在上述标准内被接受。

资源垃圾

可丢弃地点

各地区分类收集点

知多南部回收站

丢弃方法

各地区分类收集点 第 4 页

知多南部回收站 第 7 页

请在指定的日期和时间将物品丢弃在各地区分类收集点。但因湿透的纸类和布类会阻碍回收过程，请勿在雨天丢弃。

可以直接带入知多南部回收站。所有物品即使在雨天，也可以带入。

瓶类 (饮食用·化妆用)



- 清空内容后，用水清洗。
- 皇冠瓶塞等，属于其他（金属类）。
- 农药和化学品瓶，属于其他（玻璃·陶瓷器类）。

纸类·布类

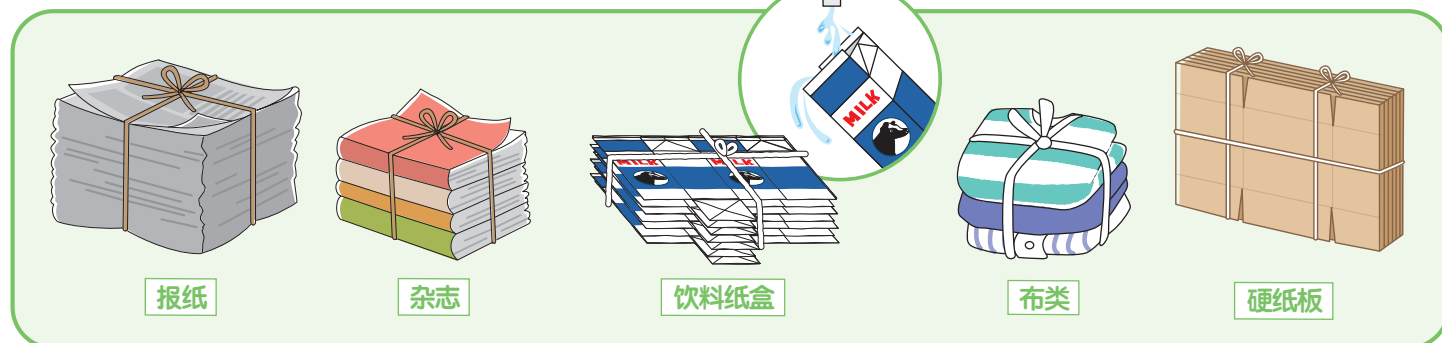

- 宣传单也可以和报纸一起丢弃。
- 去除纸板紧固件，胶带，塑料袋等。
- 有污渍的布类应在丢弃前进行清洗。没进过清洗的布类可作为可燃垃圾丢弃。
- 工作服和和服不可被回收。请作为可燃垃圾丢弃。
- 饮料纸盒只限于白色内面的物品。用水清洗并晾干，然后剪开再丢弃。
- 银色内面（含铝）的饮料纸盒应作为混合纸丢弃。
- 在各地区分类收集点丢弃纸类，布类时，请确保是能携带的量并将物品十字打包再丢弃。
若是雨天，请等到下一次的指定日再丢弃。
- 即使在雨天也可以将纸类·布类带入知多南部回收站。衣类也不需十字打包再丢弃。

罐类



- 处理喷雾罐或盒式气化瓶时，请务必用完或去除内容，否则很有可能引起火灾或爆炸。丢弃时无需钻孔。
- 丢弃铝罐·铁罐时，应先清空内容并用水清洗。
盖子属于其他（金属类）。

塑料瓶 (饮食用)

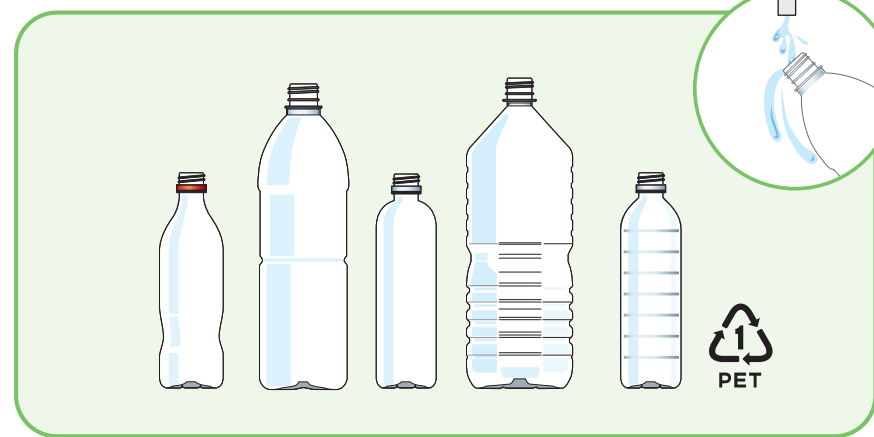

- 只限于标有PET标志的物品。
- 用水清洗。
- 盖子和标签必须被取下，并作为塑料制品容器包装丢弃。
- 饮水机的水桶不能被回收。
请咨询经销商或作为可燃垃圾丢弃。

其他



- 丢弃打火机时，请务必用完内容，否则再处理过程中很有可能引起火灾。
- 小家电是指无需拆卸就能放入分类收集容器（长30厘米×宽40厘米×高35厘米）的家电。不能放入分类收集容器的物品属于大型资源垃圾。
- 不可燃垃圾是指复合物品的垃圾。例如：眼镜·镜片（玻璃）+ 框架（塑料·铁）
- 丢弃刀具类物品时，请用布料或胶带等包好坚韧的部分。

草·剪枝·竹

可丢弃地点

各地区垃圾收集点

知多南部垃圾处理中心(中继设施)

知多南部回收站

丢弃方法

各地区垃圾收集点
第 3 页

知多南部垃圾处理中心(中继设施)
第 5 页

知多南部回收站
第 8 页

将其作为【可燃垃圾】放入镇指定袋子中或用 45 公升的镇指定袋子包住后,丢弃再各地区垃圾收集点。

若将物品作为【可燃垃圾】直接带人知多南部垃圾处理中心(中继设施),则需支付每 10 公斤 100 日元的处理费。

若将物品作为【资源垃圾】直接带人知多南部回收站,则不需支付处理费。

丢弃在各地区垃圾收集点时的包装

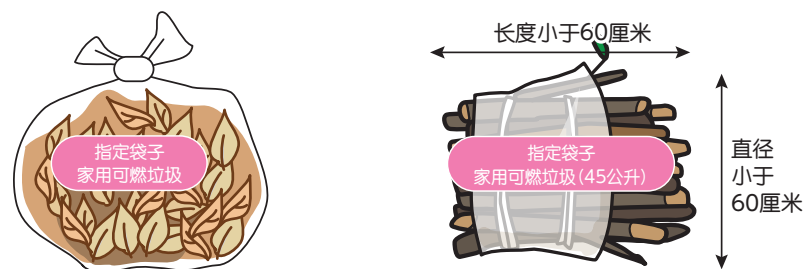

直接带人知多南部回收站时的注意事项



- 【草·叶】【枝·树】【竹·笹】应当分开再带人。若混合在一起,将不被回收。另外,千万不要放入可燃垃圾或罐子。
- 当带人树木时,请先移除树枝。
- 可带人知多南部回收站的物品大小限制为长 180 厘米 × 厚(横截面直径) 15 厘米以下。
- 蔬菜类和花类由于含水量高,容易腐烂,所以不被回收。此外,腐烂也会导致恶臭。请将物品作为可燃垃圾处理。
- 有些植物因种类将不被接受。详情请询问知多南部卫生协会(☎0569-62-0402)。

不能带人的物品(作为可燃垃圾处理。)



不被接受的物品

★以下是不被接受的物品。若想确认处理方法, 请咨询知多南部卫生协会或镇公所环境课。

家用电器



关于《家用电器回收法》的相应物品, 请委托家用电器商店或使用换新服务进行处理。详情请参考(财)家电制品协会的官方网站。



请向销售店或废弃物处置公司咨询后进行处理。

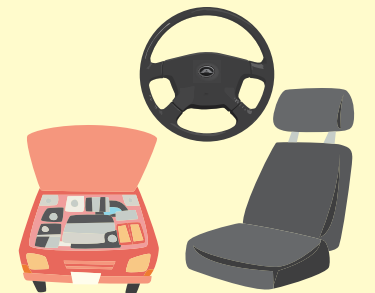

汽车零件和配件不被接收。请向销售店等咨询。

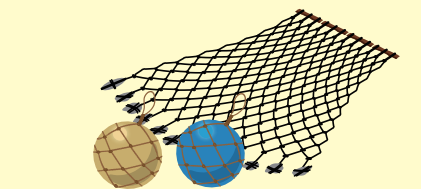

渔业产生的工业废物不被接收。请向渔业合作社或废物处置公司咨询。



使用FRP(纤维增强复合材料)的物品不被接收。



家用台式柏青哥和老虎机, 不被接收。

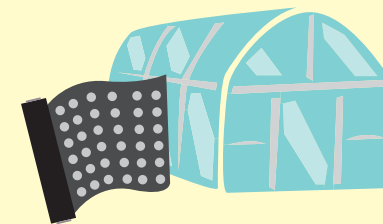

农业产生的工业废物不被接收。请向农业中心或废物处置公司咨询。

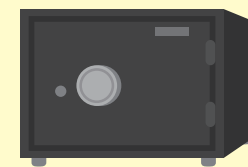

防火保险柜应处置困难, 不被接收。请向销售店等咨询。



使用钢琴线的物品应处置困难, 不被接收。请向销售店等咨询。



带发动机的机械不被接收。请向销售店等咨询。

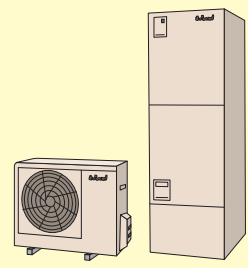

燃气热水器不被接收。请向销售店等咨询。



无论是来自承包商还是个人, 建筑垃圾一律不被接收。

乱扔垃圾属于违法行为。

- 若您发现在您的土地上有被丢弃的垃圾, 请在清除前向警方报案并咨询镇公所环境课。
- 无论是否有向警方报案, 若无法确定违法者, 土地经营者将必须自行处理被丢弃的垃圾。
※废弃物处理与清扫相关法第五条《保持清洁等》
※即使报了案, 也不保证警方和镇公所环境课会协助清理工作。