

Mihama

（廣）（報）（み）（は）（ま）

2023

9月号

令和5年
No.975号

ひと・まち・自然、健康に輝くまちみはま



7/7 七夕会（奥田保育所）

「南海トラフ地震」への備え



地震は、いつどこで起きるか分かりません。命を守るためには、事前の備えが大切です。9月1日は、「防災の日」です。この機会に、地震のことを考え、備えてみませんか。

南海トラフ地震

南海トラフ地震は、90年から150年の周期で、繰り返し発生し、大きな被害をもたらします。また、この地震は、一度で終わらず、時間差で起きる場合もあります。

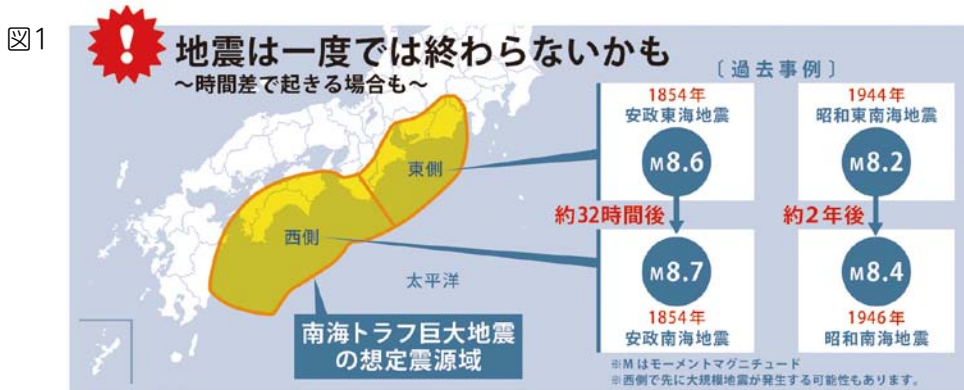

地震が発生したら

地震は、いつどこで起こるか予測できません。状況に合わせて、瞬時に命を守る行動を取りましょう。



安全に避難するには

地震発生後、沿岸部では、津波の危険があります。「災害ハザードマップ」で危険個所を事前に調べておきましょう。津波は、30cmの高さでも流され、命を奪われる危険がありますので、避難する際は、黄色や赤色等で、色付けされた浸水エリアを避けましょう。



災害の情報を得るには

「美浜町メールサービス」に登録することで、スマホで、「大津波警報」等の災害情報を知ることができます。二次元コードを読み込み、空メールを送ることで、登録できます。

二次元コード



住民向け空メールアドレス

mihama@entry.mail-dpt.jp

美浜町の「災害ハザードマップ」は、こちらの二次元コードから見るることができます。

二次元コード



国土地理院「重ねるハザードマップ」は、全国の危険箇所等を確認でき、こちらの二次元コードから見るることができます。

二次元コード



図1~3
出典:内閣府リーフレット
「南海トラフ地震 -その時の備え-」
URL
<http://www.bousai.go.jp/jishin/nankai/>



「南海トラフ地震臨時情報」が出たら

南海トラフまたはその周辺で異常な現象が発生し、大規模地震が発生するおそれのある場合に発令される情報です。この情報が出た際に、とるべき防災対応を確認しましょう。

※南海トラフ地震臨時情報の発表がないまま、突発的に南海トラフ地震が発生することもあります。

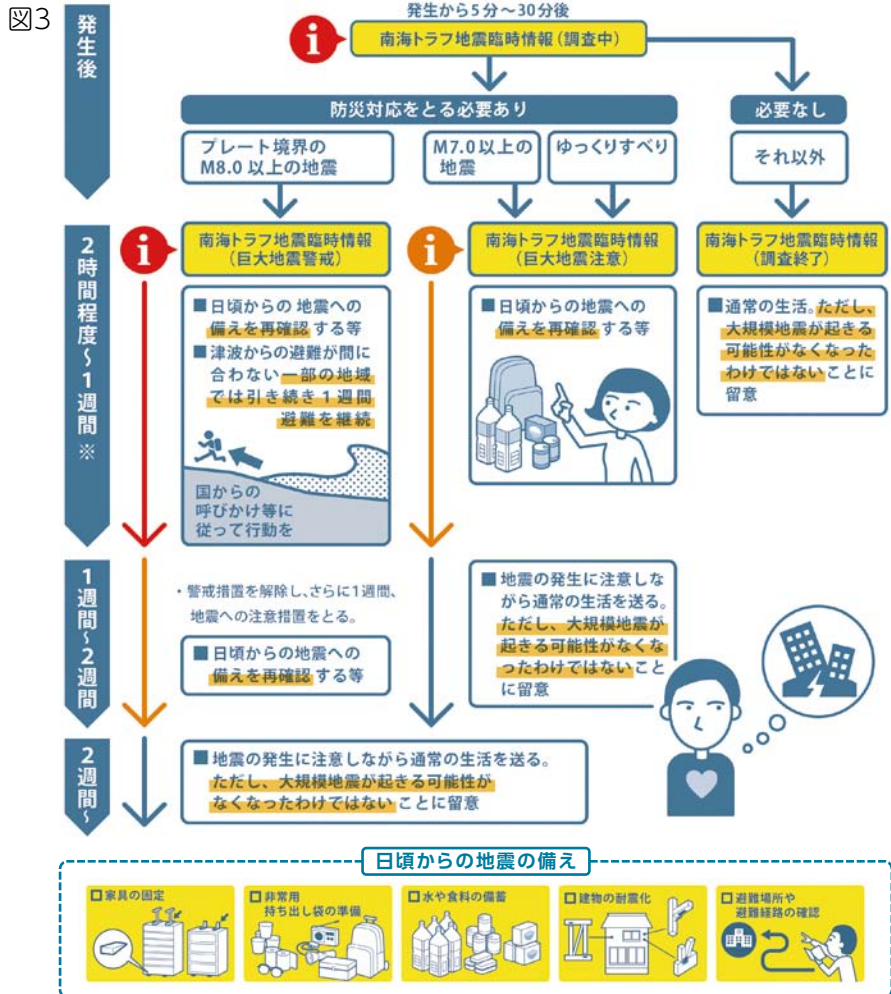

避難できる場所

津波から命を守るためには、高台に逃げるのが原則です。危険な場所にいる方は、緑に色付けされた「標高5m以上の区域」や「津波のときの指定緊急避難場所」、「津波避難ビル」へ避難してください。また、自宅や職場からの避難場所・避難経路を確認し、前もって家族で話し合しましょう。



(津波の避難場所等「災害ハザードマップ」より上野間地区を抜粋)

停電情報お知らせサービス

いつでも、どこにいても、すぐに受け取れる。
プッシュ通知で停電情報をお知らせ。

停電が発生・復旧した場合、
プッシュ通知でお知らせします。
忙しい時間帯でも、外出先でも、
停電情報をすぐに
ご確認くださいませ。



登録した地域・お客さまのご契約地点の停電情報を
「プッシュ通知」でお知らせします!

現在停電の発生している地域をマップでご案内します。
ご家族のいる地域での停電もすぐに確認することができます。
また、停電の復旧情報や発生規模もご確認くださいませ。



NEW
停電地域を
MAP上に色分け表示!
復旧見込みが
わかります!

復旧情報も
通知!

*イメージ画像です。

「停電情報お知らせサービス」のご利用
は、こちらの2次元コードからできます。

Androidはこちら▶



*ご利用可能なAndroid™のバージョンはAndroid™6.0以上となります。

iOSはこちら▶



*ご利用可能なiPhoneのバージョンはiOS10以上となります。

お問い合わせ先 **0120-985-232**

受付時間 月～金曜 / 9:00～17:00
*土曜、日曜、祝日、年末年始はお休みさせていただきます。

WEBチャットのご案内

停電・電気設備に関するお問い合わせはWEBチャット
でも受付しております! ぜひ、ご活用ください。

受付時間 24時間365日



自衛官および各種学生を募集中!

募集種目	①防衛大学校	②防衛医科大学校 (医学科・看護学科)	③陸上自衛隊 高等工科学校	④自衛官候補生
応募資格	18歳以上21歳未満の方 高卒者(見込含)または、高専3年次修了者 (見込含)		17歳未満の男子、 中卒者(見込含)	18歳以上 33歳未満の方
採用試験	筆記・口述試験、身体検査※試験内容詳細及び試験日は、半田地域事務所までお問い合わせください。			
受付期間	10/18(水)まで	(医学科) 10/11(水)まで (看護学科) 10/4(水)まで	(推薦) 10/1(日) ～12/1(金)まで (一般) 10/1(日) ～R6/1/5(金)まで	年間を通じて受付中 ※受付期間中の種目 (推薦以外)は、愛知 地方協力本部ホーム ページよりエント リー可能
待遇・その他	卒業時に学位授与、学生手当あり。 卒業後、陸上・海上・航空自衛隊の幹部候補 生学校を経て幹部自衛官に任官。		高卒資格取得、生徒 手当あり。陸曹教育 隊を経て3等陸曹に 任官。	陸上は2年、海上・航 空は3年の任期制コー ス。任期終了後、再就 職支援あり。希望によ り任期継続も可能。

【申込先・問合せ】 自衛隊愛知地方協力本部半田地域事務所 ☎21-0004

各種情報はこちらの2次元コードを参照してください



「避難支援者」の募集をします

「避難支援者」とは？

お近くにお住まいの高齢者や体の不自由な方等(避難行動要支援者)に、平常時の声かけや見守り、災害時には、安否確認や避難の支援など、できる範囲でご協力いただける方のことです。

※ 町では、「避難支援者」の活動を支援するため、ボランティア保険をかけています。

ご近所の「避難行動要支援者」のお手伝いをいただける方を募集しています!!

「避難支援者」の登録方法

氏名・住所・連絡先を防災課までご連絡ください。

- 窓口登録 …………… 役場2階 防災課 窓口
- 電話登録 …………… 82-1111(内線208)
- ファックス登録 ……… 82-4153
- メール登録 …………… bosai@town.aichi-mihama.lg.jp



秋の全国交通安全運動

9月21日(木)～30日(土)
一斉街頭監視:9月26日(火)

■夕暮れ時は、早めのライト点灯と反射材着用を!

9月から12月にかけて、夕暮れ時の薄暗くなってくる時間が早まります。夕暮れ時は、人や車の動きが見えにくくなるうえ、下校や退勤により人や車の交通量が増える時間帯と重なることから、交通事故が多発する傾向にあります。

車の運転者は、歩行者・自転車利用者・対向車に対して、自分の車の存在をいち早く知らせるために、**早めのヘッドライトの点灯**を心がけましょう。

車の点灯時刻の目安(日没時刻の概ね1時間前)

9月	10月	11月	12月
午後5時	午後4時30分	午後4時	午後4時



歩行者には車が見えていても、車の運転者が必ずしも歩行者に気付いているとは限りません。
歩行者も同様に、**反射材を身に付けて**自分の存在を知らせましょう。

シニアカーをご利用の方へ 交通ルールを守りましょう!

- 道路交通法では、「シニアカー」は「**歩行者**」と同じ扱いになります。
- 「シニアカー」が走行できるのは、「**歩道**」です。
- 歩道がなく路側帯がある道路では**右側**の路側帯を、歩道も路側帯もない道路では道路の**右側**を走行してください。

*** 安全な乗り方のポイント ***

① 段差に近づかない

⇒ **段差はバランスを崩し、転倒する恐れ**があります。側溝や川など危険な場所から離れて走行しましょう。やむを得ず**段差を乗り越えたり踏切を横断したり**するときは、タイヤが線路の隙間に挟まったりハンドルが取られる恐れがあるので、**斜めに通行せず「直角に通行」**するようにしましょう。

② 一旦停止・安全確保

⇒ 歩道が狭い場合は、やむを得ず車道に出て走行するときもあります。
一時停止し、車両の通行等の周囲の安全確認をして走行しましょう。

防災課 内線 207



国際交流員イーシェンの

Xuan's デイズ

vol.30

September

美浜町を 360°に体験しよう!

英語サイト

「www.discovermihama.com」に新たなコンテンツを導入しました。野間灯台や町の風景などをどこにいても、360度で見えるバーチャル体験です。※現在はトライアルを実施中で、360度動画は今後追加します。

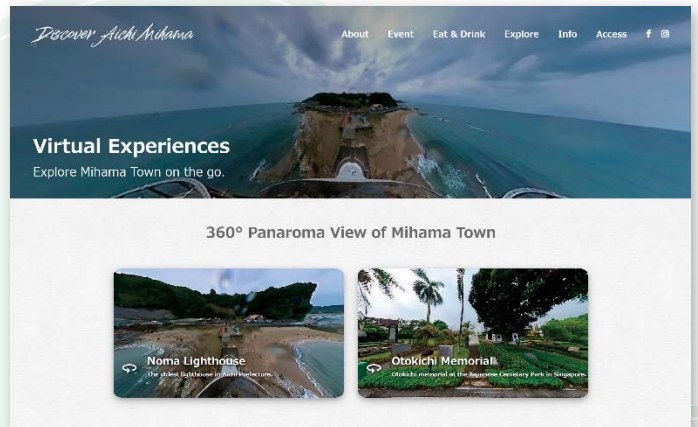

アイコンをタップしたら見られますよ!

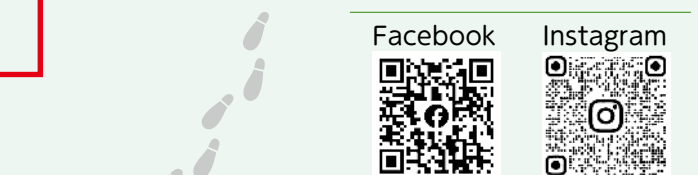
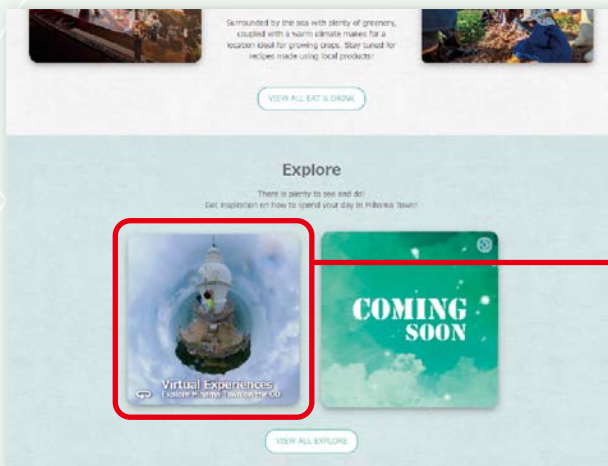

シェンが管理しているSNSアカウントです。(いいね!・フォロー)ご支援お願いします!

●問合せ 企画課 内線 227

問合せ

地域交流拠点「ちゃぶだいハウス」
水野屋敷記念館
(一社)美浜まちラボ
☎050-3138-3380
✉ mihamachabs@gmail.com



こちらからメール
していただけます



ちゃぶだいハウス
ホームページはこちら

URL <https://chabs.net>

まちづくり交流拠点「ちゃぶだいハウス」の開催日

9月の開催日 6・13・20・27日(水曜日)29日(金曜日)午前10時～午後3時

○「お屋敷カフェCha茶」開催しています。(午前10時30分～午後2時30分)

(参加費:¥200 コーヒー・紅茶・抹茶のいずれかにお菓子付き)

*臨時オープン・臨時休業をする場合は、美浜まちラボのFacebook・水野屋敷掲示板等にてお知らせいたします。

「野間埼灯台オレンジライトアップのおしらせ」

○9月の世界アルツハイマーデーに合わせて、全国各地のランドマークをオレンジ色にライトアップする啓発活動に参加します。(ライトアップは通年でを行っています。)

オレンジライトアップ期間 9月16日(土)～23日(土) 午後7時～午後10時まで

「登録団体の情報」

よねくらら

米蔵々……「おちゃっこはうす」上野間公会堂 毎月第4金曜日午前9時から午後5時

利用料 100円 (コーヒー、お茶、お菓子付き) 上野間公会堂

NPO 法人チャレンジド……「ふぁみりー基地」奥田儀路 272 (チャレンジド内) 第1・3木曜日

オープン午後4時～ ごはんは午後6時30分～ 料金:おとな300円・こども100円

町政報告会を開催しました

町政の現状や課題をお知らせするため、各地区で報告会を開催しました。

報告会には多くの方が参加され、運動公園整備事業や学校再編、水道料金改定などの報告内容について、多くのご意見をいただきました。説明会の詳細な内容については、ホームページに掲載しており、動画も視聴できますのでぜひご覧ください。

●問合せ 総務課 内線204



地区	開催日	参加人数
河和南部	7月21日(金)	35名
野間	7月24日(月)	32名
上野間	7月25日(火)	27名
奥田	7月26日(水)	63名
布土	7月27日(木)	45名
河和	7月31日(月)	71名



町ホームページは
こちら

マイナンバーカードの土曜日・日曜日窓口について

マイナンバーカード申請・受取り・更新の窓口を開設します。

日時 9月10日(日)、9月30日(土)
午前9時～正午

場所 役場 住民課

●問合せ 住民課 内線256

マイナンバーカード
休日窓口の日程
詳しくはこちら



命に対する責任を!!

『かわいい』と『かわいそう』には責任がある。

動物は本能で繁殖を行い、自らの意思で子どもの数を制限できません。

十分なエサと雌雄の成獣が揃えばどんどん子供を産み続け、結果として**周辺的生活環境の悪化**を招き、**ノミ・ダニや感染症などの運び屋**となることもあります。

たくさんの子猫が捨てられ、今も命が失われています

! 動物の遺棄は犯罪です。



1頭のメス猫が…

1年後には**20**頭以上



2年後には**80**頭以上



3年後には**2000**頭以上



生まれてくるすべての命に
あなたは責任をもてますか??

- メス猫は生後4~12ヶ月で子猫を産めるようになり、年に2~4回発情期があり、1回に4~8頭の子猫を産みます
- メス犬は生後6~9ヶ月で子犬を産めるようになり、年に約2回発情期があり、1回に3~10頭の子犬を産みます

! 無責任に野良犬や野良猫にエサを与え、増えすぎている地区があります。

【野良犬について】



家畜（にわとり・ヤギなど）が襲われる被害が発生しています。トウモロコシ・イモなど穀物も食べるため、畑を荒らすこともあります。また飼い犬が群れの野犬に襲われたり、人慣れした野犬が人に咬みつくといった事故も発生しています。

人がエサを与えることで通常よりも遥かに多産になり、爆発的に増えます。

使っていない農機具小屋、手入れしていない竹林・廃畜舎などは棲家になる可能性があります。定期的に清掃・草刈り・侵入防止策を行なってください。

【野良猫について】



他人の敷地や畑でマーキングを行い、育てていた作物が枯れる、子供が遊ぶ砂場に糞をしていく、生ごみの袋を破るなど、周辺環境を悪化させる場合があります。

また一定の場所に居つくことにより近親交配が進み、遺伝子的に弱い子が生まれやすくなります。（オス猫は本来放浪するものですが、潤沢なエサで放浪しなくなります。）

『助けてあげたい』

心からそう思うのであれば適切な管理を行いましょう。

中途半端なエサやりは過剰な繁殖を招き、周辺環境を悪化させるだけではなく、人獣共通感染症*の発生につながることもあります。

*人にも動物にもかかる病気のこと。狂犬病、寄生虫症(猫回虫症など)が有名です。

適切な管理を行ってください

【猫のエサやりについて】

- 決まった時間、決まった場所で決められた対象の猫のみにエサを与えてください。エサを置きっぱなしにすると対象の猫以外の猫も集まり、その他の野生動物を引き寄せることにもなります。
- 処理の不十分な生ゴミもエサになります。ゴミ捨て場に置く際はゴミ袋を破られないようにし、畑などに直接生ごみを捨てないでください。
- トイレを必ず設置し、清掃などの管理もしてください。他人の敷地や畑で糞尿をさせないようにしてください。
- エサを与える場合、ご自身の所有地で行ってください。他人の敷地や公園などの公共の場合場合は所有者及び管理者に必ず許可を得てから行ってください。
(他人の敷地に勝手に立ち入ると不法侵入になります)

【ペットの疾病予防を行おう】

- ノミやダニはしっかり予防・駆除しましょう。ダニが媒介となる感染症には、人が命を落とすものもあります。
- 混合ワクチンを接種させましょう。特に屋外で飼っている動物は、様々な病気に感染するリスクがあります。

【犬は登録を必ず行う】

- もし野犬にエサを与えているのなら、**あなたが飼い主です**。役場での犬の登録・狂犬病予防接種を行う義務があります。また、**犬は放し飼いにしてはいけません**。人からエサをもらっている犬は人を恐れなくなり、子供を追いかけたり、人に咬みついたりすることもあります。

不妊去勢手術を行おう

不妊去勢手術は繁殖を制限できるだけでなく、動物の健康面に良いことがたくさんあります。

不妊・去勢手術の主な利点と欠点

	不妊手術(卵巣と子宮の除去)	去勢手術(精巣の除去)
利点	<ul style="list-style-type: none"> ●望まない妊娠がなくなる ●卵巣や子宮の病気や乳腺腫瘍などの予防 ●発情期特有の困った行動がなくなる (大きな鳴き声、トイレ以外での排尿、外に出たがる、神経質になる等 犬では発情に伴う出血もなくなる) 	<ul style="list-style-type: none"> ●精巣や前立腺、肛門周囲の病気の予防 ●メスへの興味による性的ストレスの軽減 ●発情期特有の困った行動がなくなる (大きな鳴き声、無駄吠え、マーキング、ケンカ、攻撃性、脱走など)
欠点	<ul style="list-style-type: none"> ●手術には全身麻酔のリスクがあるが、適切な麻酔管理で軽減できる ●肥満傾向になるが、適切な食餌管理と運動で防げる ※メスでは尿失禁が起きる場合があるが、治療できる 	

本町は、地域猫活動をサポートしています。令和5年4月から、公益社団法人どうぶつ基金の発行している無料不妊手術チケットの交付窓口となり、地域猫活動を行う町民(個人、ボランティア団体等)に対し、チケットを配布しています。申請方法等の詳細は役場環境課へお問合わせください。

問合せ ●役場 環境課 内線 216・217

●愛知県動物愛護センター知多支所 愛知県半田市乙川末広町 100-1 ☎ 21-5567

事業所から出たごみは集積所へ出せません

問合せ 環境課 内線 216・217

町内に点在しているごみ集積所は一般家庭から出される可燃ごみ、ミックスペーパーおよびプラスチック製容器包装を収集するために設けられたものです。したがってこの集積所に事業所から出る事業系ごみを出すことはできません。

事業系のごみを集積所に出すと不法投棄に該当する場合もあり、「廃棄物の処理及び清掃に関する法律」により処罰されることがあります。



【事業系ごみとは】

事業所、店舗、飲食店、工場などの営利を目的とする事業だけでなく、病院、社会福祉施設など非営利の事業も含む事業活動によって発生するごみです。事業系ごみは産業廃棄物と事業系一般廃棄物に分類され、そのうち産業廃棄物以外のごみを事業系一般廃棄物といいます。

事業系ごみの処理方法

事業系一般廃棄物

- 事業者自らが知多南部広域環境組合(中継施設)または知多南部広域環境センター(ゆめくりん)に直接搬入する。
- 町が事業系一般廃棄物の収集運搬を許可した処理業者に処理を委託する。

産業廃棄物

- 愛知県が産業廃棄物の収集運搬を許可した処理業者に処理を委託する。

事業系一般廃棄物および産業廃棄物収集運搬許可業者一覧

処理業者	電話番号	事業系一般廃棄物	産業廃棄物
株式会社クリーンサービス知多	82-0017	○	○
有限会社シービック	87-3131	○	○
有限会社大井毎日	63-0851	○	○
株式会社大丸商店	65-0438	○	○
株式会社知多環境保全センター	62-1121	○	○
有限会社ニワ水質	82-6280	○	×

※産業廃棄物の取扱品目は業者ごとに異なりますので、直接お問合せください。

里山で遊ぼう! 秋冬野菜の植付・「もぎたて畑」の手入れ

野間内扇にある義朝の森で秋冬野菜の植付、畑の手入れを体験しませんか? また、里山整備として散策路の草刈りとピザ作りも行います。

- 日時** 9月10日(日) 9時30分～
場所 野間内扇地内「義朝の森」
参加費 大人300円、小学生200円、
幼児100円(保険代含む)
その他 小学生以下保護者同伴。事前申込不要。
問合せ先 竹内(090-9943-6142)
美浜里山クラブHP
<http://mhmsatoyama.web.fc2.com/>

自然観察会参加者募集 ～布土川の生き物観察～

布土川は町内でも多くの水棲生物が生息する河川の一つです。カワムツ・ウナギ・ヨシノボリなど何が生息しているのでしょうか?

- 日時** 9月2日(土) 9時30分～
集合場所 布土公民館駐車場
参加費 50円(保険代)
持ち物 タモ、バケツ、長靴(サンダル不可)
その他 小学生以下保護者同伴。事前申込不要。
指導は知多自然観察会の皆さんです。

問合せ 環境課 内線 216

年金生活者支援給付金ご請求はお早めに!

日本年金機構から
封書が届いた方が対象です

年金生活者支援給付金は、公的年金等の収入やその他の所得額が一定基準額以下の、年金受給者の生活を支援するために、年金に上乗せして支給されるものです。受け取りには請求書の提出が必要です。ご案内や事務手続きは、日本年金機構へお問い合わせください。
【給付金専用ダイヤル】0570-05-4092(ナビダイヤル)

●対象となる方

老齢基礎年金受給者	障害基礎年金・遺族基礎年金受給者
以下の要件をすべて満たしている必要があります ・65歳以上である ・同一世帯の全員が市町村民税非課税である ・前年の年金収入額※1とその他の所得額の合計が87万8,900円以下※2である ※1 障害年金・遺族年金等の非課税収入は含まれません。 ※2 77万8,900円を超え87万8,900円以下の場合は、「補足的老齢年金生活者支援給付金」を支給。	以下の要件を満たしている必要があります ・障害基礎年金の受給者である。 ・遺族基礎年金の受給者である。 ・前年の所得額※3が472万1,000円以下※4である ※3 障害基礎年金・遺族年金等の非課税収入は、給付金の判定に用いる所得には含まれません。 ※4 扶養親族等の数に応じて増額

●請求手続き

受け取りの対象になる方には、9月頃より日本年金機構から、請求可能なお知らせが送付されます。同封のはがき(年金生活者支援給付金請求書)に記入し提出してください。すでに年金生活者支援給付金を受給している方は、新たな手続きは不要です。

原則、お手続きいただいた翌月分から支給の対象となりますので、速やかな請求手続きをお願いします。

⚠「年金生活者支援給付金」をかたる詐欺にご注意を!

日本年金機構や厚生労働省から、電話でお客様の家族構成や金融機関の口座番号・暗証番号をお聞きすることはありませんし、手数料などの金銭を求めことはありません。不審に感じたら、日本年金機構(半田年金事務所 ☎21-2375)や警察相談専用電話(#9110)にご連絡ください。

●問合せ 住民課 内線358

～新型コロナウイルスワクチン接種情報～

令和5年秋開始接種について

令和5年9月20日から初回接種を終了した生後6か月以上の方を対象に秋開始接種を実施します。



(1)接種券の発送について

※過去にお送りした未使用の接種券がお手元にある方は今お持ちの接種券を使用して令和5年度秋開始を受けることができます。(未使用の接種券がある方は接種券の送付はありませんので、紛失された場合は申請が必要です。)

1. 申請の必要がない方

65歳以上の方	6月15日までに接種された方は、接種日順に順次発送します。 これ以降に接種された方は、最後の接種から3か月以上の間隔があく頃に順次発送します。
50歳～64歳の方	今年度50歳になられる方(昭和48年度生まれ)までを対象に、順次発送します。 ※令和5年春開始接種を受けている方は、最後の接種から3か月以上の間隔が必要になります。

2. 申請が必要な方

下記対象者であり接種を希望される方は電話または申請フォームにて発行申請をお願いします

50歳未満の方	接種券の発送はありません。お手元に接種券がなく、接種を希望される方は申請が必要になります。 ※身体障害者手帳・療育手帳・精神障害者手帳をお持ちの方、前回までに基礎疾患申請をされた方で令和5年春接種を接種された方へは発送します。
---------	--

●接種券発行の申請方法(50歳未満の方)

・予約受付センター電話：77-6506,77-2242(フリーコールではありません)

平日：午前10時～午後3時

・申請フォーム：URLはこちらから→ <https://f.mrso.jp/234460/Y36Z0m>

※接種券を紛失された方も本フォームから申請、または保健センターに申請してください。

1回の申請につき1名様発行となります。

複数名様分必要な場合まとめた申請は出来ませんのでご了承ください。

2次元コードは
こちらから⇒



(2)使用するワクチン

オミクロンXBB株に対応したワクチン(ファイザー・モデルナ)

(3)接種実施場所

保健センター、渡辺病院、榊原医院、浜田整形外科・内科クリニック、前田医院、知多厚生病院(10月から)

★新たな情報、日程につきましては、決まり次第、ホームページ等に掲載いたします。 町ホームページはこちら⇒



乳幼児(6か月～4歳)・小児(5～11歳)ワクチン接種について

接種をご希望の方は保健センター(82-1111)までお問い合わせください。

9月の休日急病当番医				
当番日	当番医		診療科目	電話番号
	診療場所	医療機関名		
3日(日)	(医)大岩医院(豊浜)		内科・小児科	65-0184
10日(日)	知多厚生病院	担当医：榊原医院	内科・小児科	82-0395
17日(日)	(医)浜田整形外科・内科クリニック		整形外科・内科	82-5511
18日(月)	知多厚生病院	担当医：白井医院	内科	82-0395
23日(土)	(特医)共生会 みどりの風 南知多病院		内科	65-1111
24日(日)	知多厚生病院	担当医：前田医院	内科・小児科	82-0395



健康・子育て課
☎82-1111 (内線287・289)



9月は、がん、制圧月間です。 がん検診を受けましょう！

日本人の死亡原因第1位はがんです。
検診を受けることでがんによる
死亡リスクが減少します。
定期的ながん検診を受けましょう！

《保健センター実施日》 ※予約制

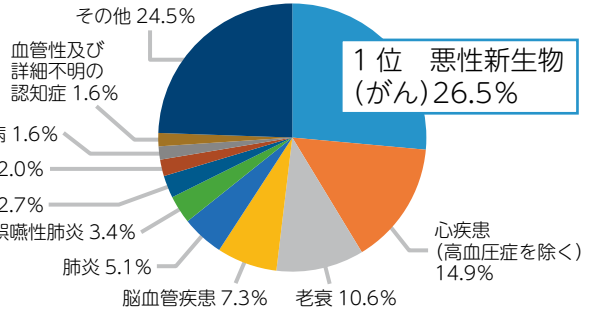

実施日	9月12日(火)							9月5日(火) 9月6日(水)
検診名	胃がん	大腸がん	乳がん	子宮頸がん	前立腺がん	骨密度	肺がん	
料金	1,600円	600円	1,400円	1,400円	600円	1,100円	無料	
対象年齢	40歳以上	40歳以上	35歳以上	20歳以上	50歳以上	40/45/50/55/60 /65/70歳 女性 (令和5.4.1現在)	40歳以上	
1回定員	60人	制限なし	60人	制限なし	制限なし	50人	25人	
検査内容	バリウム検査	便潜血反応 検査	マンモグラフィ	細胞診検査	PSA (血液検査)	超音波検査	胸部レントゲン 検査	

その他の日程を希望の場合、医療機関でも実施しています。

◎知多厚生病院 ☎82-4604

実施期間 令和6年2月29日(木)まで(予約受付は令和6年1月31日(水)まで)

◎渡辺病院 ☎87-5000

実施期間 令和6年2月29日(木)まで(予約受付は令和6年1月31日(水)まで)

※詳細は各医療機関へ直接お問い合わせください。

保健センターでの予防接種 日本脳炎 3歳から

日程 9月15日(金)(次回日程：10月11日(水))

受付時間 午後0時30分～午後1時30分(接種開始：午後1時～)

場所 保健センター

持ち物 母子手帳・予診票(当日保健センター受付にもあります)

通知対象者 【初回】令和2年7月～8月生 【追加】令和元年7月～8月生

※通知対象者でなくても下記の対象者であれば予約不要で受けられます。

【第1期初回・追加】3歳以上7歳半未満まで 【第2期】9歳以上13歳未満まで

※第1期・第2期それぞれ接種該当年齢までの期間が迫っている方は紹介状の手続きが必要となりますので、早めに保健センターまでご連絡ください。

慢性的な病気等で服薬中の方は、紹介状を発行させていただきます。

- ・町内の医療機関で接種する場合 → 紹介状発行手続き
電話でも申請可能です。紹介状の発行には1～2週間かかります。
- ・町外の医療機関で接種する場合 → 広域連絡票の申請手続き
母子手帳と診察券をもって保健センターへ来所してください。



河和児童館・子育て支援センターだより

児童館・支援センターの開館日時のお知らせ

- 開館は、月～土曜日 午前9時～午後5時
- 休館日は、日曜と祝日です。
- 予約が必要なものについては午前8時30分～午後5時が受付時間です。

※子育て支援センターご利用の方は来所日の前日または当日に来所のご連絡をお願いします。予約人数を調整させていただく場合があります。ご協力をお願いします。

※布土分室、野間分室につきましては、開所日前日までに予約がなかった場合、閉所いたします。ご了承ください。

※子育て支援センターの時間は3部構成になります。

①午前9時～10時15分 ②午前10時30分～11時45分

③午後1時～4時

※午後1時～4時は、予約なしで利用できます。

③をご利用の方は、裏の駐車場をご利用ください。

子育て支援センター布土分室は水曜日の午前①②のみ開所

子育て支援センター野間分室は火・木曜日の午前①②のみ開所

●問合せ

河和児童館・子育て支援センター
☎82-5881

9月 …休館日 ☆すくすく計測
…遊戯室開放日 ○こあら教室

日	月	火	水	木	金	土
					1	2
3	4	5	6	7	8	9
10	11	12	13	14	15	16
17	18	19	20	21	22	23
24	25	26	27	28	29	30



遊戯室開放日

☆広い遊戯室でままごとやボール、積み木であそびませんか？

日時 毎週月、金曜日 午前9時～11時30分
※時間内ならいつでも入室自由です

対象者 0歳～3歳就園前のお子さんとその保護者
9/25は、移動児童館のためお休みです

○こあら教室 **要予約**

日時 毎週水曜日 午前10時～11時30分

対象者 令和2年4月2日～令和3年4月1日生まれのお子さんとその保護者

持ち物 お茶または水・タオル・着替え

- 9月 6日(水) お団子作り(紙粘土)
13日(水) シールあそび(写真立て)
20日(水) うちわ作り
27日(水) サーキットあそび

☆すくすく計測 **要予約**

☆身長と体重の測定ができます。

日時 9月11日(月)
12日(火)保健師・栄養士来所
午前10時～11時
(受付時間 午前10時～10時45分)

場所 子育て支援センターなかよし広場(児童館内)

移動児童館が児童館にやってきます

愛知児童総合センターから河和児童館に移動児童館がやってきます。ブロックタイプの固形マーカーを使って大きな紙に描いてあそびます。予約制ですので、興味のある方はお申し込みください。

日時 9月25日(月)
10時30分～11時30分(開場10時20分)

対象 2歳の誕生日を迎えたお子さん～3歳就園前のお子さん

人数 15組(美浜町在住の方のみ)
※あそぶときは、親子ともはだしで参加していただきます。
※9月1日(金)から電話又は、来館で予約開始します。
※定員になり次第、予約終了させていただきます。
※詳しくは、児童館にお問合せください。

今月のあそび

児童館 『スーパーボールロケット』
スーパーボールを使ってロケットを作ってみませんか。

子育て支援センター 『祖父母への手紙』
大好きなおじいちゃんおばあちゃんに手紙を書きませんか？
なかよし広場 4日(月)～8日(金)
ふっと広場 6日(水)
のま広場 5日(火)・7日(木)
※9日(土)は秋まつりのため支援センターはお休みとなります。

子育て講座 **要予約**

日時 9月30日(土)
『公園に行こう』
こぐら公園にあそびに行きませんか？お父さんも大歓迎です!!
集合時間 9時50分
集合場所 河和児童館庭
出発時間 10時
解散時間 11時40分
※9月16日(土)から予約できます。
※対象は、0歳から就園前のお子さん15組までです。
※歩かないお子さんはベビーカーの利用も可能です。

9月生まれのお友だち

☆成長の記念に誕生月になったら、手形を押してみませんか？誕生月のお友だちは、職員に声をかけてください。

河和児童館・子育て支援センターからのお願い

- *お茶または水・タオルかハンカチを必ず持参しましょう。
- *部屋の収容人数により **利用者の制限** をさせていただく場合があります。
- *風邪の症状がある方はご利用をお控えください。皆様のご理解とご協力をお願いいたします。

中学生の思いを伝える 「少年の主張」

7月8日(土)に総合公園体育館サブアリーナにおいて「社会を明るくする運動推進大会・家庭教育講演会」が開催されました。

講演会の中で、中学生が自分の体験等から学んだことを「少年の主張」として発表しました。発表された中学生の作品を紹介します。ぜひご一読ください。

●問合せ 生涯学習課
(美浜町総合公園体育館内 ☎82-5200)

海を守る



河和中学校
三年 甲斐 咲空

現在、世界では海洋汚染が深刻な問題となっています。特に海に大量に流入するプラスチックのごみが様々な深刻な問題を起している。そのごみは海を汚染するだけでなく、そこに住んでいる生き物にも影響を与えています。

私の住んでいる町には海があります。私の家からはその海を広く大きく見ることが出来ます。天気の良い日には昼は青く太陽に照らされてキラキラ輝いてとてもきれいです。夜も月の出や満ち欠けによって月が海に映し出されていてとてもきれいに見ることが出来ます。こんなにきれいに見

える海ですが、いざ目の前にすると、捨てられているか、流れ着いたのか分かりませんが、砂浜海岸には大小様々なごみが多く落ちています。そして海水は藻がはついでどんより濁っています。波が引く時に少しだけうっすら透明になり貝殻が見える程度です。

私の母は私と同じこの町で生まれて、この町で育っています。そして、母方の祖父もこの町で生まれて、この町で育っています。祖父に話を聞くと、この町の海は、昔はとてもきれいで海水浴場として他の市や町からお客さんが来たり、貝も魚もたくさんとれたりしたそうです。祖父は小さい頃、貝や魚をとっては魚屋さんへ持って行き、小遣い稼ぎをしていたんだよと笑いながら教えてくれました。母の中学生の頃には海はだんだんと汚れていき、海水浴場としての観光客はいなくなり、地元の子がたまに泳ぐくらいだったそうです。でも、ごみは今ほどなく、友達と貝殻を拾ったり海岸をランニングしたりしていたそうです。この約六十年の間でこんなにも海の様子が悪化しています。

調べたところ、私の住んでいる河和の海は日本の海のワーストランキング十位に入っています。私も小さい頃に母や祖母と散歩がてらよく海に出かけて貝殻拾いに行っていたので、すごくきれいだとは思わなかったけど、まさかワーストに入っているとは思わず、驚きました。私の町にはせつかく海があるのに、ごみだらけの濁った海水なんてもったいないです。どうしたらきれいな海に戻るのかみんなど考えて、実行していきたいです。

私は小学生の夏休みに子ども食堂にお昼ご飯を食べによく行っていました。その時に地域の人たちとの交流でEM泥団子を作って近くの川に入れるボランティアをしたことがあります。EM泥団

子とは、EM菌の入った米のとき汁発酵液とEM活性液を混ぜて発酵させて作成したEMボカシに糖蜜と土を混ぜ合わせ、団子状にしたものです。このEM泥団子を汚泥のたまった海や河川などに投入するだけで、堆積したヘドロを発酵分解し、元の生態系に戻すことができるということを教わりました。川は海へと続いています。泥団子の大きさは握りこぶし程の小さなものですが、一人一人の日頃からの行いによって、それが積み重なり大きなものとなるでしょう。こんな簡単なことで海がすくなくきれいになるとは思わないけれど、何もしないよりはいいなと思います。あとは、単純に砂浜のごみ拾いなど私一人でも、友達と遊ぶついでに家族とお休みの日に行うことで、少しずつですが、きれいな海へ戻ると思います。きれいな海にするために私たちに出来ることはまだまだたくさんあると思います。例えば、海水の汚染の原因である生活排水の汚れを少しでも減らすため、飲み物などは飲みきれぬ分だけ注ぐ、皿洗いの際には皿に付いている汚れや油は洗い流す前に拭き取るなどです。

私たちは毎日のようにプラスチックを使い、プラスチックごみを出しています。プラスチックは生ごみなどとは違い、自然に分解されません。外部からの衝撃などで小さくなることはあっても、完全に無くならず、数百年後も消えずに存在し続けると言われています。そのため、ごみとして海などに流れ出ると、そのまま溜まり続けてしまうのです。海のプラスチックごみを減らすためには、プラスチックの使用を控えることやごみのポイ捨て、不法投棄をしないことでごみを減らすことができると思います。私もこれらのことを意識して生活し、大切な海を守っていきます。

後悔のない 今を



野間中学校
三年 岸岡 莉胡

心臓がキュツとなった。自分のせいで大切な人の命を奪ってしまうのではないかと焦り、ひどく後悔した。今まで考えたことも無かった身近な人の死、それを初めて感じたあの日のことを、私は一生忘れることがないだろう。

私の父は数年前から、ANCA血管炎という免疫不全の難病を患っている。この病気には、現在明確な治療法がないため、父は大量の投薬で症状を抑えながら日々の生活を送ってきた。免疫不全とは、本来体を守るために存在している免疫細胞が異常を起こし、正常な細胞までも攻撃しだす病気だ。風邪を引いただけでも生命に関わってくる、常に死と隣り合わせの生活。完治する方法は今のところ存在しない。それでも、父は難病と向き合っていて闘っている。私はそんな理不尽な運命を背負っていても突き進んでいく父をとて誇らしく思う。

ある日、私は新型コロナウイルスに感染した。私のみならず、母、姉、そして父が新型コロナウイルスに感染し、病状が悪化した父は入院することになった。病気の父が入院するというのはよくあることで、今回も数日後にはケロッとした顔で帰ってくるのだらうと、私は軽い気持ちで考えていた。しかし、父が入院して数日後、家は重い空気に包まれていた。

「パパが死ぬかもしれない」
母からそう淡々と告げられた私は、あまりの衝撃

に情報を処理しきれなかった。「呼吸おいて、父にもう会えないかもしれない」ということを理解する。涙が止まらなかつた。もう「呼吸おくと、後悔の念が心の中で溢れかえる。その時初めて、人の命の重みを感じた。もつと父と話し、出かけ、思い出を作っておけばよかった。今まで自分が父にとつてきた態度の全てに悔しさを覚えた。何かあることに父のことを考え、生きて帰ってくるように願っていた。この願いが届いたおかげか父の強い心のおかげか、そして数日入院が早かつたこともあり、父の病状は回復し、一週間もしないうちに家に帰ってきた。きつと、また同じように新型コロナウイルスに感染したとき、今回のような奇跡は起こらないだろう。だからこそ、これから先、私は父と過ごす時間を一分一秒と大切にしていきたい。

この体験から、「今を共に生きる人との時間を大切にしてほしい」と主張する。家族、友達など身近な人と生きる時間を大切にしてほしい。中には、家族が嫌い、この友達は苦手だという人もいるだろう。嫌いな人との時間をなぜ大切にしなければいけないのかと考えるかもしれない。私も正直父のことが好きというわけではない。しかし、そつけない態度をとっていたことを泣くほど後悔した。だから、もう二度これから先の長い未来を見据えた上でその人について考え直して、改めて聞いてほしい。

あなたは、テレビで全く知らない人が亡くなつたというニュースを見て、泣くほど悲しんだことがあつただらうか。ほとんどの人が「可哀想に」と思うだけで、泣けるほど悲しんだことはないはずだ。では、逆に身近な人が事故に遭い、亡くなつたと言われたらどうだらうか。きつと、私が体験したように、ひどく悲しみ、泣き、後悔するだらう。今、当た

り前のようになあなたの傍にいる家族、友達のことには「当たり前」だからこそその存在の大切さに気が付かない。そしてその「当たり前」が崩れた時に、大切さに気が付くのだ。しかし、これでは気が付くのに遅すぎる。死んでしまつては生き返ることはなく、こんなにも自分にとつて大きな存在だったのに、なぜもつと大切にしなかつたのだらうという後悔だけがあなたに残つてしまう。そんな後悔を、私はしてほしくない。今を共に生きる大切な人との時間を一分一秒大切にしているか。一度その人との思い出を振り返つて、考えてほしい。もし、大切にすることができていなかったのであれば今からでも大切にしてほしい。大切にできているのであればもつと大切にし、後悔の残らない未来を生きしてほしい。





問合せ：企画課スポーツまちづくり推進係（内線 311）みはまスポーツまちづくり推進室 TEL:77-0108

陸上競技場の利用案内をお知らせします！

令和 6(2024)年度にオープンする陸上競技場の利用時間、施設使用料や予約方法など、陸上競技場の利用案内をお知らせします！

施設概要

- 所在地 美浜町大字奥田字奥田前 1 番地 1 ※名鉄知多奥田駅降りてすぐ
- 利用時間 9：00～21：00 ※大会で利用する場合は 7：00～9：00 の時間帯も利用可能
- 休業日 月曜日・12月28日～1月4日 ※月曜日が祝日の場合はその翌日

施設使用料

個人利用

一般	1人1回	200円
	回数券 (11枚つづり)	2,000円
中学生以下	1人1回	100円
	回数券 (11枚つづり)	1,000円

※個人利用…不特定多数の利用者と共同での利用

専用利用

トラック・フィールド (全面)	1時間	3,600円
--------------------	-----	--------

※専用利用…予約を行った個人・団体のみでの利用
(貸し切りでの利用)

諸室

本部・記録室	1時間	1,000円
選手控室 (医務室含む)	1時間	2,000円

設備

写真判定装置	1回	5,000円	
放送設備	1回	1,000円	
照明設備	全点灯	30分	800円
	2分の1点灯	30分	400円
シャワー設備	1回5分	200円	

※個人利用で照明設備を使用する場合(夜間に個人利用する場合は、照明設備の料金は必要ありません。)

※専用利用・諸室の使用料について、利用の際に入場料等を徴収したり、営利を目的として利用する場合は、表の3倍の料金となります。

キャンセル料

以下の期間内に利用予約をキャンセルした場合は、キャンセル料がかかります。

- ◆利用予定日の6日前～前日 使用料の 50%
- ◆利用予定日の当日 使用料の 100%
- ◆無断キャンセル 使用料の 100%
(キャンセルの連絡がないとき)

利用予約

個人利用 予約の必要はありません。個人利用専用日・時間帯にお越しく下さい。

専用利用

〈予約可能期間〉

- ①下記(②・③)以外の場合
 - ②美浜町内の宿泊施設に宿泊する方が利用する場合
 - ③美浜町外の宿泊施設に宿泊する方が利用する場合・30名以上の方が利用する場合
- (例)8月18日に利用する場合

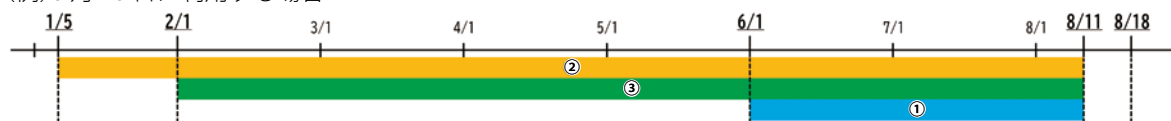

〈予約方法〉電話・窓口にてご予約ください。 ※予約の電話番号は後日お知らせします。

利用申請

利用する日までに利用許可申請書を施設使用料とともに窓口にご提出ください。



運動公園HP



推進室 Instagram

スポーツでつなぐ、美浜の未来
BE A CHALLENGER!

「元気モリモリいきいき体操」で 延ばそう健康寿命 ●問合せ 福祉課（内線361・362）

本町の理学療法士を中心に作成した「元気モリモリいきいき体操」を毎月1種類ご紹介します。道具は必要なく椅子さえあればできる体操なので手軽に行えます。今月はすねの前側の筋力増強、転倒予防、つまずき防止に効果的な前脛骨筋のトレーニング（つま先上げ）を紹介します。毎日行って健康ライフを手に入れましょう！



前脛骨筋のトレーニング（つま先上げ）

効果：すねの前側の筋力増強、転倒予防、つまずき防止

1 靴を脱いで、自身の足の裏で反対側の足の甲を押さえ、下側のつま先を持ち上げる



2 1,2,3,4でつま先を最大に上げる
5,6,7,8でゆっくり戻す



Point かかとを上げずに行いましょう！つま先を最大に上げ、ゆっくり行くと効果的です。

福祉課にて全10種類のトレーニングを収録した「元気モリモリいきいき体操」のDVDかCDを無料配布しています！興味のある方はお気軽にお問い合わせください！



つま先上げの動画



全種類の動画

みはま健康マイレージ

みはま健康マイレージとは、健康づくりに取り組むことでポイントが貯まり、貯まったポイントに応じていろんなお得がゲットできちゃうという事業です。

自分で決めた目標に取り組むだけで、どんどんポイントが貯まりますので、体操を続ける方はぜひチャレンジしてみてください！詳しくは右の2次元バーコードを読み込むか、健康・子育て課 保健推進係までお問い合わせください。（内線283・289）



詳しくはこちら

元気はつらつ65～介護保険説明会～

どんな些細なギモンにも丁寧にお答えします！

町民のみなさまに介護保険制度と介護予防についての理解を深めていただくための説明会を毎月1回開催しています。年齢問わずどなたでも無料で参加できます。ご自身のことはもちろん、親のため、制度について知っておきたいという方も大歓迎です。お気軽にお申し込みください。

開催日時 9月8日（金）
午後1時30分～午後2時30分
場所 役場 3階 大会議室
定員 20名（予約制・先着順）
予約・問合せ 福祉課 内線361・362

内容	介護保険制度について （約 20 分）	・介護保険の仕組み ・介護保険料の納付方法等
	介護予防について （約 40 分）	理学療法士による健康維持のためのポイント

ご存じですか?

生活のお役立ち情報満載! みはまちょうの ちょっと困ったときの応援ガイド

子育て世代からご高齢の方、障害がある方など、様々な事情により自身でお店などに行くことができない方が、美浜町で少しでも安心して自分らしく暮らせるようこのリーフレットを作りました。



弁当・日用品・食料品配達編



弁 当や日用品、食料品などの配達だけでなく、店内での見守りをしてくれるお店もあります。また、移動販売の情報も掲載しています。

家事・生活支援編

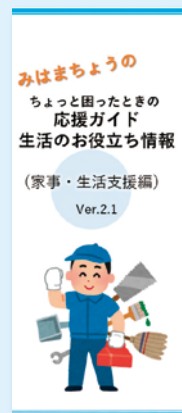

家 事のお手伝いや片付け、電球の交換、灯油の配達、クリーニングの集配等、少し手を貸してほしいというときのお役立ち情報満載です。

お薬・移送編



薬 の配達や説明に加え、薬局で販売している日用品のお届けも可能な薬局の情報と、タクシー、介護タクシーの情報を掲載しています。

訪問理美容編



自 宅に訪問してくれるお店や、送迎をしてくれるお店もあります。また、料金やシャンプーの有無、車いす対応の情報なども掲載しています。

【応援ガイドの主な設置場所】

- * 役場
- * 美浜町社会福祉協議会
- * 保健センター
- * 各地区公民館等



二次元コードを読み込むと、PDFですべてのガイドを閲覧できます。

美浜町社会福祉協議会のホームページからも閲覧できます。

HP : <http://www.mihama-shakyo.or.jp/> TEL: 83-2066 (美浜町社会福祉協議会)

9月は世界アルツハイマー月間です



国際アルツハイマー病協会と世界保健機関(WHO)が共同し、毎年9月を「世界アルツハイマー月間」、9月21日を「世界アルツハイマーデー」と定めています。これに合わせ、町での認知症に対する取り組みの一部をご紹介します。

アルツハイマーデーに合わせ野間灯台をライトアップします!

期間：9月16日(土)～23日(土) 日没～午後10時

今年も野間灯台を認知症啓発のシンボルカラーである「オレンジ」にライトアップします。お近くをお通りの際はぜひご覧ください!

※悪天候の場合は中止となる可能性があります。

[お問合せ先] 一般社団法人美浜まちラボ事務局

TEL:050-3138-3380(午前10時～午後3時) Mail:mihamachabs@gmail.com

認知症サポーター養成講座

認知症に対する正しい知識と理解を持ち、地域で認知症の人やその家族に対して、出来る範囲で助ける「認知症サポーター」の養成講座を開催します。

日 時：9月21日(木) 午後1時30分～3時

会 場：役場1階 町民ホール

対象者：興味のある方ならどなたでも

定 員：20名

申込み：9月15日(金)までにお電話または
二次元コードからお申込みください。

美浜町地域包括支援センター(83-0294)



地域包括支援センター 出張相談会

包括支援センター職員による相談コーナーも開設します。認知症のことはもちろん、介護のこと、高齢者に関すること、など幅広くご相談をお聞きます。どんな些細なことでも結構ですので、まずはご相談ください。

日 時：9月21日(木) 午後3時～4時
(認知症サポーター養成講座終了後)

9月28日(木) 正午～午後0時30分
(認知症すごろく体験終了後)

会 場：役場1階 町民ホール

対象者：どなたでも

申込み：不要

認知症カフェ

介護をしている家族の方、介護を受けているご本人、医療・福祉等の専門職の方など、どなたでもご参加いただける認知症カフェを開催します。美味しいコーヒーや紅茶をご用意してお待ちしておりますので、介護者同士の交流やちょっとした息抜きにお気軽にお立ち寄りください。

日 時：9月25日(月) 午前10時30分～午後3時

会 場：役場1階 町民ホール

対象者：興味のある方ならどなたでも

申込み：不要

認知症すごろく体験

日本福祉大の学生たちが試作した認知症すごろく体験と日々の取り組みについての意見交換会を開催します。すごろくは認知症の症状や介護の「あるある」を学びながら認知症への理解を深めていく内容となっています。日本福祉大の学生と一緒に認知症について楽しく考えてみませんか?

日 時：9月28日(木) 午前10時～正午

会 場：役場1階 町民ホール

対象者：興味のある方ならどなたでも

申込み：9月22日(金)までにお電話でお申込みください
福祉課(82-1111 内線361)



MIHAMAの農業を支える若き力

美浜4Hクラブ

クラブ会員紹介

「続けられる農業」を目指して

杉浦農園の杉浦大地です。
私は以前、農業とは程遠いIT企業の営業担当として働いていましたが、両親が取組んでいる特別栽培や有機農業を受け継ぎ、地域の農業を守りたい気持ちから会社を退職し、2016年に就農しました。
地域で有機農業に取り組む若手農業者と共同出荷グループを組織し、美味しさと安全性、経済性を兼ね備えた「続けられる農業」を目指して、日々農業に励んでいます。



杉浦農園 杉浦大地さん

お米と、お米の時期と被らない冬の露地野菜を数種類育てています。
お米は農薬・化成肥料を最低限しか使用しない特別栽培、冬の露地野菜は農薬・化学肥料を使用しない無農薬無化成肥料栽培（有機JASは未取得）にて生産し、農産物に付加価値を付けて自ら販路を開拓しています。

農薬を使わない分、畑の土の成分を分析し、作物に必要な栄養素を予め把握し、土作りに力を入れることで、作物本来の力を引出し、病害や害虫に強い農産物づくりを心掛けています。



新しい植物へ「挑戦」

現在は他町の園芸店で研修をしておりますが、令和5年9月より祖父の代から続く「清王寺園芸」で就農予定です。「清王寺園芸」では、ビニールハウスで観葉植物や多肉植物を育てています。就農後は植物の出荷までの工程をすべて一人でやること、過去に育てたことのない植物への挑戦を目標にしています。



清王寺園芸 千賀悠矢さん

クリスマスツリーの木として使用される「ウィルマ」の生産に注力しています。ウィルマは病気が出やすい植物です。高品質なウィルマを出荷するために乾燥を防ぐためのこまめな水掛け、適切な湿度管理、成長途中の剪定作業など多くの作業を丁寧にしています。

令和5年9月より新しく生産者になるにあたり、どんな作業も疎かにせず丁寧にやりたいです。



図書館へ 行こう!!



図書館 ☎82-6800
 開館時間 午前9時～午後6時
 休館日 毎週月曜日(祝日の場合は翌日)、
 毎月最終金曜日(祝日の場合は前日)
 9月4・11・19・25・29日

◆ホームページ
<https://lib-mihama.aichi.jp/>
 ◆Facebook
 @mihamalibrary
 ◆X(Twitter)
 @mikan_kun2022



ホームページ用QR



【おはなし会】

場所：お話のへや

〈乳幼児向き〉

木曜日 午前10時30分～

7・14・21・28日

〈幼児・小学生向き〉

土曜日 午前11時～

2・9・23日

【児童図書コーナー掲示板】

園児絵画展 野間保育所

8月26日(土)～9月28日(木)

【展示ギャラリー】

美浜写友会写真展

9月1日(金)～9月30日(土)

【おすすめ本】

『犬小屋 アットホーム!』
 大山 淳子 著 U-NEXT 発行
 F/材/22(一般特集)



犬とペアになることが入居条件の老人ホーム。元ヤクザと元麻薬調査犬、余命宣告を受けた男と保健所から救われたマルチーズ…。生きる意味を模索する犬と人の物語。

『「死んでもいいけど、死んじゃだめ」と僕が言い続ける理由』

大空 幸星 著 河出書房新社 発行
 Y368.3/材/22(ティーンズ特集)



苦しいときは、誰かに頼れば出口は必ず見つかる。24時間365日無料チャット相談を立ち上げた慶大生が、自身の経験をもとに、心を守るための具体的なヒントを紹介する。

【特集展示】

一般特集 本の中の動物たち
 一般ミニ特集 青少年によい本をすすめる県民運動
 児童特集 いきものだいすき
 ティーンズ特集 悩んだら、ココへ…。

【連携展示】

「LGBTQの基礎知識」美浜町役場企画課との連携展示
 8月26日(土)～9月28日(木)
 「読む・知る・認知症」美浜町・美浜町社会福祉協議会との連携展示
 8月26日(土)～9月28日(木)
 それぞれ関連する本を展示しています。

【硬貨を数える道具…銭枧^{ぜにます}】

銭枧は、お金を数える道具で、江戸時代には、主に両替商とか商屋などで硬貨を素早く間違いなく勘定をするために使われていました。昭和の時代では、銀行や郵便局などで使われていましたが、今はコインカウンターに替わりました。

銭枧の形は、玉子焼き用フライパンのような四角い形で古いものは木製で、その後プラスチック製が出回り始めました。

江戸時代に使用されていたものは、横8列、縦10列で、1枧の形は長方形の木製です。この時代の通貨は四進法が使われており、二朱銀(長方形の硬貨)は8枚で一両になります。この時代、銭枧に並べると全部で十両という大金となります。

現代の銭枧は、木製やプラスチック製で横10列、縦5列で作製されています。

<使い方と問題点>

銭枧の盤面上にお金を広げて、左右上下の傾きを繰り返して枧にお金を入れ、数えます。枧と枧を仕切る壁で1枧に1枚しか入らないような高さに調整されています。

10円硬貨で50枧を埋めて500円となり、100円硬貨だと50枧埋めて5,000円となる仕組みです。しかし残念なことに、現代の銭枧の1枧のサイズは1辺2.5cmで500円硬貨は少し大きいので使用はできません。

【江戸時代 木製】

サイズ：縦29.5cm×横11.5cm×高さ2cm



所蔵：美浜町教育委員会

【現代 プラスチック製】

サイズ：縦36.5cm×横14cm×高さ1.6cm



「プチニュース」

美浜町総合公園体育館の事務室では、今も銭枧を使用し、硬貨を数えています。

文化財シリーズ

No. 65

9月9日は「救急の日」です

— 救急車を正しく利用しましょう —

消防署では、事故や病気から皆さんの大切な命を守るために、いつでも救急出場できる体制をとっています。

令和4年中の救急出場件数は、2,228件で、搬送人員は2,061人でした。

そのうち、**約4割**は入院を必要としない**軽症**でした。

救急出場が重なることで、命の危険があり本当に救急車を必要としている人への対応が遅れてしまいます。

・風邪をひいた ・虫歯が痛む ・軽い打撲やかすり傷

このように、緊急性がなく自分で病院へ行ける場合などでは、タクシー代わりに救急車を要請することはご遠慮ください。ただし、次のような場合には、迷わず救急車を呼んでください。

- ・意識がない
- ・呼吸をしていない
- ・胸が痛み、冷や汗が出る
- ・血が止まらない
- ・突然の激しい頭痛など

また、救急車以外に手段が無く、緊急に病院へ行かなくてはならない場合も救急車を呼んでください。本当に救急車が必要な人のために救急車の適正利用をお願いします。



暮らし
を守る

119



「救急フエア開催」

日時 9月7日(木) 午後4時～5時

場所 フィール美浜店

救急フエアを開催します。

- ・心肺蘇生法やAEDの使い方方を体験しましょう
- ・応急手当異物除去・止血法などを体験しましょう
- ・救急車を見てもみましょう

の内容で実施します。

みなさん、ご参加ください。

なお、感染症対策に注意して実施します。

●問合せ 知多南部消防署 ☎64-0119



▲毎年多くの方に参加していただいています。

災害に備えて！

知多南部消防本部予防課 ☎64-0121 (直通)

9月1日が何の日かご存じですか?この日は、国民の一人ひとりが台風、高潮、津波、地震などの災害について、認識を深め、これに対処する心がまえを準備しようという目的で制定された「防災の日」です。

今から100年前の9月1日に関東大震災が発生しました。地震によって、街中が燃えた大火災が至る所で起き、津波に襲われ、10万人以上の方が亡くなりました。その直後の大雨で、崩壊や地すべり、土石流などによる土砂災害が多数発生し、その被害はさらに大きなものとなりました。

しかし被災地の中には、1854年の東海地震の津波による災害経験が生かされて、人的被害を最小限に抑えられた地域もありました。

私たちが近年日本中で発生した大震災を教訓に震災に備えましょう。

○家族が無事なのかわからなかった。

避難場所、そこまでの安全な経路など、家族で事前に情報を共有する。

○寝ている間に地震が発生してすぐに逃げられなかった。

寝室に専用の靴を用意しておく。

○約2万9千局の携帯電話の基地局が停止して、携帯電話が2か月近く使用できなくなった。

携帯電話以外でも情報収集できる手段を用意する。



令和5年度 第6回から第10回 危険物取扱者試験が実施されます

知多南部消防組合消防本部予防課 ☎64-0121 (直通)

区分	試験日	試験の種類	受付期間		試験会場
			電子申請	書面申請	
第6回	令和5年 10月29日(日)	全種類	9月9日(土)9:00 ~9月19日(火)17:00	9月12日(火) ~9月22日(金)	名古屋工学院 専門学校
第7回	令和5年 11月11日(土)	全種類			愛知大学 豊橋キャンパス
第8回	令和5年 12月24日(日)	全種類	11月4日(土)9:00 ~11月13日(月)17:00	11月7日(火) ~11月16日(木)	名古屋工学院 専門学校
第9回	令和6年 1月14日(日)	全種類	12月2日(土)9:00 ~12月11日(月)17:00	12月5日(火) ~12月14日(木)	
第10回	令和6年 1月21日(日)	全種類			

宝くじ
公式サイト

宝くじがネットで購入できる!



宝くじの収益金は、明るく住みよいまちづくりに使われます

宝くじ公式サイト | Q

お問い合わせ先

宝くじコールセンター

TEL 0570-01-1192 (ナビダイヤル 有料)

TEL 011-330-0777 (有料)



6/9

日清食品カップ 愛知県小学生陸上競技交流大会 第9回東海小学生選手権大会愛知県予選会結果

開催日 6/24(土) 場所 パロマ瑞穂公園北陸上競技場



●小学6年生
女子100m
第3位 齋藤 唯花
(美浜 AC)
13.50 秒



●小学5年生
男子100m
第1位 西尾 天良
(JAC 武豊)
13.93 秒

7/1

第46回武豊少年剣道大会結果

開催日：7/1(土)
会場：武豊町総合体育館
大会結果(所属：西美浜剣道スポーツ少年団)

〈初心者の部〉
3位 亀口晃佑
3位 鳥居鷲真

〈中学男子の部〉
優勝 鈴木奏音
3位 平松集成



6/18

第50回名古屋地区 少年柔道大会結果

開催日：6/18(日)
場所：愛知県武道館
種目：小学4年生男子
第3位 大岩我空
(大岩道場)

7/8

全国あんざんコンクール半田地区大会 大会結果

日本珠算連盟正会員教室から推薦を受け見事な成績を収めました。
会場：半田商工会議所

読上暗算	フラッシュ暗算	個人競技
〈小3以下〉	〈小3以下〉	〈小3〉
2位 畠朱里(河和小)	3位 畠朱里	3位 畠朱里
3位 榊原彩梨(河和小)	〈小4〉	〈小4〉
3位 本多和玖(布土小)	2位 森川るな	2位 中捨奏良
〈小4〉	3位 長田翔希	3位 森川るな
優勝 森川るな(河和小)	3位 中捨奏良	3位 長田翔希
2位 長田翔希(河和小)	〈小5〉	〈小5〉
3位 中捨奏良(河和小)	2位 榊原彰馬	2位 榊原彰馬
〈小5〉	〈小6〉	
2位 榊原彰馬(河和小)	優勝 澤田唯斗	
3位 與吾爽真(河和小)		
〈小6〉		
優勝 澤田唯斗(河和小)		
3位 長田咲希(河和小)		
3位 本多希衣(布土小)		



7/10 文部科学大臣杯 JA共済トーナメント 第57回全日本リトルリーグ野球選手権大会 出場報告



知多リトルリーグに所属する河和中学校 1年の若月暁星さんが東海大会で優勝し、全国大会出場のため、町長への表敬訪問を行いました。

「自分にできる活躍をする。1つでもいいプレーをしたい。」と力強く語ってくれました。

大会名称：文部科学大臣杯 JA共済トーナメント
第57回全日本リトルリーグ 野球選手権大会

大会日程：7/21～23

大会会場：八王子LLグラウンド 他

7/26 全農杯 2023年全日本卓球選手権大会 ロート製薬杯 第41回全国ホープス卓球大会 出場報告

グランスターに所属する奥田小学校 6年の佐藤慧菜さん、4年の佐藤希音さん、2年の佐藤吉多さん、上野間小学校 6年の鈴木心那さんが全国大会出場のため、町長への表敬訪問を行いました。



大会名称：①全農杯
2023年全日本卓球選手権大会
(佐藤希音、佐藤吉多、鈴木心那)

②ロート製薬杯
第41回全国ホープス卓球大会
(佐藤慧菜、佐藤希音、鈴木心那)

大会日程：①7/28～7/30

②8/11～8/13

大会会場：①グリーンアリーナ神戸
(神戸総合運動公園内体育館)

②東京体育館

大会結果：①佐藤吉多 第6位(バンビ男子)

6/20 全国危険物安全協会理事長表彰受賞報告



6月5日(月)東京都港区新橋ニッショーホールで開催されました令和5年度危険物安全大会の席上で、当知多南部防火危険物安全協会の須田隆三元会長が、全国危険物安全協会理事長表彰の個人表彰を受賞されました。これは、全国で54名、うち愛知県内では3名の希少な受賞です。

須田元会長は、美浜町新浦戸の株式会社知多星石油において、永年にわたりガソリンスタンドの経営に携わると共に、当防火危険物安全協会の役員として平成15年から今年までご尽力され、平成23年から令和2年まで副会長、令和3年から今年5月まで会長として積極的に協会運営に貢献をされた功績が認められ今回の表彰に至りました。

7/14 ボートレーサー磯部誠選手SG優勝報告



美浜町布土出身のボートレーサー 磯部 誠 (いそべ まこと) 選手が6月25日に徳山競艇場で開催されたボートレースの格付けで最高峰に位置するSGレースの一つ「第33回グランドチャンピオン決定戦競走」において、SG初優勝したことを町長に報告しました。磯部選手は平成生まれとして初のSG優勝者となり、今後のさらなる活躍が期待されます。また、優勝賞金の一部を美浜町の子どもたちのためにとご寄付いただきました。

6/27 ご寄付ありがとうございます

株式会社トウチュウ様より、9月に新南愛知カントリークラブ美浜コースで開催される「第54回住友生命 Vitality レディス東海クラシック」の入場券 800枚を町へご寄付いただきました。ありがとうございました。



7/3 岡本綾子杯第34回美浜町民ふれ愛チャリティーゴルフ大会

新南愛知カントリークラブ美浜コースにて行われ、町内外から112名の方々が参加されました。本大会は、美浜町の青少年スポーツの育成を目的に毎年開催されており、今回は参加者のみなさまより11万2,000円、株式会社新南愛知様より10万円、またチャリティーホールにて6万4,304円のご寄付をいただきました。みなさまよりいただきましたご寄付は、青少年のスポーツ育成のために大切に活用させていただきます。ありがとうございました。

優勝 磯部清志(布土) グロス：85 ネット：69.4
準優勝 廣重弘和(奥田) グロス：92 ネット：70.4
第3位 山下勝義(武豊町) グロス：90 ネット：72.0

男子ベスグロ 鈴木勝典 (布土) スコア：79
女子ベスグロ 石黒千恵子(阿久比町) スコア：84

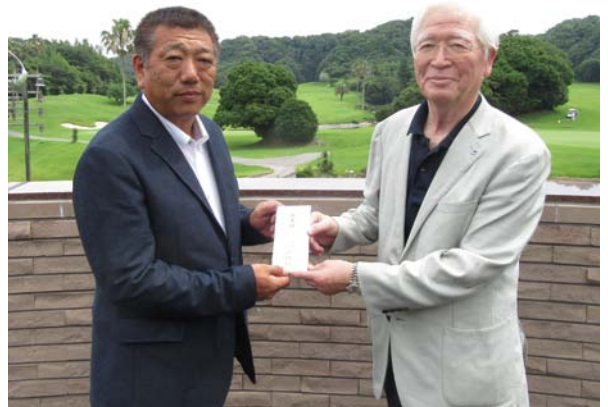

7/10 災害時の協定～指定避難所～

マグネデザイン株式会社様と「指定避難所協定」を締結しました。マグネデザイン株式会社様の社屋の一部を災害時に要配慮者（高齢者等）を対象とした避難所として提供を受け、開設することとなります。本協定によりおよそ100名の方が、安心して生活できるようになります。



7/26 豊かな三河湾にするために

名鉄河和駅にて、豊かな海「三河湾」環境再生推進協議会の街頭キャンペーンを実施しました。三河湾の水質浄化を目的に、河和学区河川環境対策委員会の方々のご協力を得て、啓発物品を配布しました。今回は、プラスチックごみ問題への取り組みの一環として、プラスチックを使用しない紙製付箋を配布しました。



7/7 七夕会（奥田保育所）

奥田保育所で七夕会が開催されました。子どもたちは「手をたたきましよう」や「たなばたさま」を歌ったり、「かえるのたいそう」を踊ったり、ハンドベルによる演奏を行いました。また、各組に分かれ、星にみたてたボールを協力して運ぶ「星運びゲーム」を行いました。子どもたちは、転がるボールに苦戦しながらも、楽しそうに協力して星を運びました。



▲星運びゲーム



▲手をたたきましようの合唱



▲かえるのたいそう



▲ハンドベルによる演奏

7/23 ビーチスポーツ鬼ごっこ選手権

美浜町スポーツ鬼ごっこスポーツ少年団【音吉ブレイブ】主催の、「ビーチスポーツ鬼ごっこ選手権」が河和口潮干狩り場にて開催され、町内外から多くの子どもたちが参加しました。スポーツ感覚でチームで競い合ってゴミを拾う「スポゴミ」や、綱引き、スポーツ鬼ごっこ、ビーチフラッグといった種目を行いました。子どもたちは、普段とは違う砂浜の感触を足で楽しみながら、元気いっぱい走り回っていました。美浜でしかできないこのような体験を通じて、美浜の魅力がもっと子どもたちに伝わるといいですね。



▲スポゴミ



▲綱引き



▲スポーツ鬼ごっこ



▲ビーチフラッグ

8/2 美浜町更生保護女性会による絵本の修繕ボランティア

美浜町更生保護女性会の会員の皆さんが、保育所の絵本の修繕をボランティアで行いました。「更生保護」とは非行や犯罪に陥った人たちが立ち直るのを助けることを目的とした活動です。今年度は会員約25名により、河和保育所の絵本の修繕を行いました。会員の皆さん、ありがとうございます。きれいになった絵本を子供たちがたくさん読んでくれるといいですね。



募 第6回「親子ふれあいひろば」参加者募集

今回の「親子ふれあいひろば」のテーマは「我が子を守る食生活」です。安全な食べ方や、幼児食のお悩み相談いたします。

日時 10/10(火)

10:00～11:30(受付 9:50～)

場所 野間公民館

講師 食と栄養のインストラクター 久村祥子氏

対象者 未就園児と保護者

参加費 無料

企画・運営

子育て支援 ほっと・ミルク

その他 申込は不要です。当日、お時間にお越しく下さい。詳しくは、生涯学習センター、河和児童館、子育て支援センター、公民館に設置のチラシをご覧ください。

こちらからもご覧に



問 生涯学習課
☎82-5200

古本リサイクル市

期間 9/30(土)～10/6(金)

9:00～18:00(図書館開館中)

※10/2(月)は休館日です。

場所 図書館サービスデスク前

内容 図書館へ寄贈いただいた図書のうち、所蔵しなかったものを無料配布します。配布は一人様10冊までで、なくなり次第、終了します。

問 図書館 ☎82-6800

9月の「みはま寿講座」のご案内

9月のみはま寿講座は、生涯活躍できる体づくりをするきっかけになるよう、骨に欠かせない栄養素や、骨の健康を維持するポイントをわかりやすくお伝えするセミナーを行います。皆さんお誘い合わせのうえ、ご参加ください。

日時 9/22(金) 10:00～

場所 総合公園体育館サブアリーナ

内容 「骨の健康栄養セミナー」

講師 雪印ビーンスターク株式会社 栄養士

受講料 無料

対象者 原則、町内の60歳以上の方(60歳未満の方も参加できます)

問 生涯学習課 ☎82-5200

募 町民体力テスト参加者募集

日頃、運動不足が気になる方、まだまだ体力には自信がある方、あなたの体力年齢は何歳ですか？健康的な生活を送るためにも、体力テストを受けてみましょう！

日時 10/3(火)

参加資格

①65歳以上の方…9:30～

②20歳以上の方…19:00～

場所 総合公園体育館

参加費 無料

測定項目

〈65歳以上の方〉

握力・上体起こし・長座体前屈・開眼片足立ち・10m障害物歩行・6分間歩行

〈20歳以上の方〉

握力・上体起こし・長座体前屈・反復横とび・立ち幅とび・急歩(男子は1500m、女子は1000m)

持ち物 運動のできる服装、室内専用シューズ、タオル、飲み物等

申込先 生涯学習課 ☎82-5200

※当日の参加も可能です。

また各自において傷害保険等にご加入の上ご参加ください。

募 秋季町民ゴルフ大会参加者募集

日時 11/15(水) 雨天決行

場所 新南愛知カントリークラブ 美浜コース

参加資格 町内に在住・在勤の方

募集人員 100名(先着順)

申込期限 10/11(水) 17:00

参加費 美浜町スポーツ協会ゴルフ部に登録の方は無料。未登録の方は、大会当日受付にて1,200円を徴収し、併せて美浜町スポーツ協会への登録とします。

プレー代

ビジターの方は19,088円

メンバーの方は12,796円

(カート使用料及び飲食費等を含む。詳細は、大会要綱をご覧ください。)

キャンセル料は6日前から発生

メンバー 2,200円

ビジター 3,300円

申込先 美浜町スポーツ協会事務局(総合公園体育館内 ☎82-5200) ※申込用紙は、体育館窓口にあります。

暮らしの情報ひろば

アイコン説明



募集



催し



相談



スポーツ



お知らせ

◆役場・保健センター
☎82-1111(代表)

◆総合公園体育館
☎82-5200

◆図書館
☎82-6800

◆生涯学習センター
☎82-6464



募 ふるさと歴史教室の受講者募集

テーマ

「地域の歴史再発見—古布地区—」

内容・講師

① 9/30(土) 14:00～15:30

「古布村のいまとむかし」

日本福祉大学知多半島総合研究所 教授 高部 淑子 氏

② 10/7(土) 14:30～16:00

「古布村の産業—大工を中心に—」

日本福祉大学経済学部

教授 曲田 浩和 氏

③ 10/14(土) 14:00～15:30

「戦争遺跡」

日本福祉大学教育・心理学部

准教授 齋藤 一晴 氏

④ 10/21(土) 14:00～15:30

「河和海軍航空隊の遺構見学」

美浜町文化財保護委員会

委員長 山下 泉 氏

場所 ①から③生涯学習センター 研修室、④河和南部地区

対象者 どなたでも

定員 30名

受講料 800円

申込先 体育館、9/5(火)から受付(9:00～17:00)

問 生涯学習課 ☎82-5200



不動産無料相談

日時 9/12(火) 13:30～16:30
場所 役場1階 町民相談室
内容 不動産全般、空き家に関する
 こと等お気軽に相談いただけます。
対象者 どなたでも
 ※予約された方優先
☎ 都市整備課 内線 246



法の日記念事業

日時 10/7(土)
場所 半田市福祉文化会館(雁宿ホール)
<午前の部>
 弁護士による無料法律相談
時間 10:00～12:00(受付9:45～11:30)
 ※予約不要
<午後の部>
【第1部】 寸劇「帰ってきた珍客！
 知って得する法律相談 2023」
時間 13:30～14:15(開場 13:00)
【第2部】 「松本梨香トークショー
 & ミニライブ (めざせポケモンマス
 ター)」「子どもミニクイズ大会」
時間 14:30～16:00
定員 1,300人(午後の部は入場
 券を事前配布します。配布につ
 いては、愛知県弁護士会半田支
 部までお問合せ下さい。入場券
 が所定枚数に達ししだい締切と
 なります。)
参加料 無料
主催 愛知県弁護士会半田支部
後援 知多半島5市5町、知多半島5
 市5町教育委員会、愛知県教育委員会
☎ 愛知県弁護士会半田支部
 ☎26-1611



屋外広告物適正化旬間

9月1日から10日は「屋外広告物適正化旬間」です。
 屋外広告物法及び愛知県屋外広告物条例では、看板やはり紙等の屋外広告物について、設置や管理・点検のルールを設けています。事前に美浜町役場に相談し、必要に応じて設置の許可を受けてください。
 看板のオーナーはこの機会に日常点検を行い、必要に応じて専門業者に点検・補修を依頼し、看板の安全を確保してください。*webページに安全点検のリーフレットを掲載しています。点検の参考としてください。
☎ 都市整備課
 内線 246

ちた地域若者サポート
ステーション巡回相談

働くことに悩みを抱えている若者やその保護者の相談を、資格を持った相談員がお受けします。
日時 10/4(水) 10:00～12:00
場所 役場1階 町民相談室
対象者 15～49歳までの無業状態の若者やその保護者
定員 2組(予約優先・申込順)
☎ ちた地域若者サポート
 ステーション ☎89-7947

司法書士・行政書士に
よる無料相談会

日時 10/2(月) 13:00～16:00
場所 役場1階 町民ホール
相談内容
 「相続について聞きたい」
 「法的に有効な遺言を書きたい」
 「飲食店を開業したい」
 「外国人研修生を雇用したい」
 「農地に家を建てたい」
 「個人売買の車を名義変更したい」
 「建設業許可を申請したい」
 「法人を設立したい」
 「簡易裁判所での民事訴訟について法律相談したい」
 「裁判所への申立書類の作成について相談したい」
 「成年後見制度に関する相談したい」
 その他官公署への提出書類の作成に関するご相談
☎ 司法書士会半田支部
 ☎32-8895
 行政書士会知多支部
 ☎26-4114
 *ご予約は不要です。
 お気軽にお越しください。

ご家族のお困りごと
お聞かせください

ご家族がひきこもっている等、困りごとのある方、一人で抱え込まずに、まずは困りごとをお聞かせ下さい。支援員と一緒に考え、お手伝いします。周りの方からの相談でもお受けします。相談は無料、秘密は厳守します。
☎ 愛知県知多福祉相談センター
 地域福祉課 自立支援員まで
 ☎31-0121



図書館 DE 椅子ヨガ

日時 10/8(日) 10:00～11:00
場所 生涯学習センター2階
 研修室1・2
内容 普段着で気軽にできる椅子を使ったヨガを体験してみましよう。
対象 大人
定員 20名
講師 渡邊 有美子 氏
参加費 無料
申込 9/16(土)から
☎ 図書館 ☎82-6800



男女共同参画パネル展開催

本町では、下記期間中に庁舎1階のホールにて「LGBTQの基礎知識」をテーマとした男女共同参画パネル展を行います。
 性のあり方の多様性と性的マイノリティについての基礎知識、困難のある現状や進みだした支援などをわかりやすくパネルでまとめていますので、機会があれば是非ご覧ください。
期間 9/4(月)～29(金)
場所 庁舎1階ホール
テーマ LGBTQの基礎知識
☎ 企画課 内線 232



リフォーム無料相談会

予約不要ですので、お気軽にお越しください。
日時 9/28(木) 13:30～16:30
場所 役場1階 町民相談室
☎ 美浜町商工会 ☎82-3951



障害者のための巡回相談

知多南部相談支援センターゆめじろう・わっぱるでは障害のある方、ご家族のための巡回相談を行います。相談は無料、予約制です。秘密は厳守します。
日時 9/12(火) 9:30～12:00
場所 役場1階 町民相談室
 ※相談日に都合のつかない方は個別の相談も可能ですので事前にお問合せください。
予約・問合せ
 ゆめじろう
 ☎72-6464 FAX 72-6454
 わっぱる
 ☎73-3201 FAX 73-1674
 ✉ soudan@dune.ocn.ne.jp

みんなのひろば
ゆいのはないち
【結乃花市(マルシェ)開催】

海を目の前に音楽パフォーマンスなどが行われます。キッチンカーや物販・多種多様な出店者を楽しめます。

お客様・出店者・スタッフみんなが笑顔になれる場を造り上げたいと思います。ぜひ若松海岸にお越しください。

日時 9/20(水) 10:00～15:00

場所 ゲストハウスお結び
(若松海岸横)

対象 どなたでも

参加費 無料

駐車場 50台ほどの駐車場有

主催 花とはちみつの梨花
代表 都筑 基吉

※台風など雨天時の
問合せ先
2日前より
受け付けます。



②GUESTHOUSE_OMUSUBI

全国あんざんコンクール
半田地区大会 大会結果

日時 7/8(土)

大会名称 全国あんざんコンクール半田地区大会

選手名: 堅田朝也(河和小)

大会結果

- ・個人競技
＜小学3年生の部＞ 2位
- ・番外競技: 読上暗算
＜小学3年生以下の部＞ 2位
- ・番外競技: フラッシュ暗算
＜小学3年生以下の部＞ 3位

第32回愛知マスタース
陸上競技選手権大会結果

日時 7/2(日)

場所 ウェーブスタジアム刈谷

種目 M50 4×100mR

優勝 愛知 M50 (野田秀樹)
45秒97(日本新記録)

夏季町民ペタンク
大会結果

日時 7/8(土)

場所 総合公園グランド

- 優勝 沼田伯夫・近藤多吉・鳥居幸子 組
- 準優勝 須田敏弘・川口智士・榊原加代子 組
- 第3位 近藤益二郎・久村静枝 組
- 第4位 齋藤利雄・野田 充・神谷とく子 組
- 第5位 荒川 寛・田中義雄・近藤みな子 組
- 第6位 池谷 宏・久村六三・山崎久瓊子 組

情報公開の状況を
報告します

本町では、町の機関が管理する情報を公開し、開かれた町政を推進することを目的とする情報公開条例を定めています。条例で定める例外(個人の情報等)を除く情報については、請求手続きに基づき公開しています。

令和4年度における開示請求は28件ありました。

☎ 総務課 内線 204

知多半島の工場をのぞいてみよう!!
すご〜い工場博 in 知多半島道路PA

ものづくりが盛んな知多半島の産業を知っていただくため、知多半島道路のパーキングエリアで、企業紹介のパネル展示を行います。昨年も大人気だった、展示会場を巡ると参加企業のノベルティや人気の常滑牛乳ソフトクリーム等と交換できるスタンプラリー企画も開催します。

日程 9/4(月)～11/30(木)

場所 大府 PA(上り・下り)、
阿久比 PA(下り)

その他 大府 PA は上下線ともに一般道からご利用できます。

☎ 愛知道路コンセッション株式会社
地域連携推進部 ☎21-3124

URL <https://www.koujouhaku.com/>



【お詫びと訂正】

広報みはま8月号P12保健センターだよりの記事に一部誤りがありました。お詫びして訂正いたします。

●歯周病検診の対象者

【誤】70歳: 昭和27年4月2日～昭和27年4月1日生

【正】70歳: 昭和27年4月2日～昭和28年4月1日生

ご寄附ありがとうございました

- 奥田小学校へ
- アクセスポイント設置 一式
- 拡声器付マイク 2本
- ミーティングボード 1台
- 書籍 2冊
- 平成6年度卒業生
- 奥田戌亥会厄年 一同様

農業者年金に
加入しませんか?

農業者年金は、農業者の老後生活の安定と福祉の向上のための安全・安心な公的年金です。

加入要件

- ・国民年金の第一号被保険者(保険料納付免除者を除く)
- ・年間60日以上農業に従事
- ・60歳未満の方

上記の要件を満たす方は誰でも加入できます。

農地を持っていない農業者、配偶者や後継者などの家族従事者も加入できます。

メリット

1. 積立方式(確定拠出型)の年金
2. 保険料を2万円から自由に決められる。
3. 終身年金で、80歳前に亡くなった場合に死亡一時金としてご遺族に支給
4. 支払った保険料は全額社会保険料控除の対象

☎ 美浜町農業委員会(産業課)
内線 265
JA あいち知多美浜支店
☎82-0171

令和5年住宅・土地
統計調査にご協力を!

総務省統計局(愛知県・美浜町)では、10月1日現在で住宅・土地統計調査を実施します。調査結果は、国や地方公共団体における都市計画策定や空き家対策など住宅関連施策のほか、学術研究等へも利用されています。

調査の対象となる世帯には、9月中旬から下旬にかけて、調査員が調査書類を配布いたしますので、ご回答をお願いいたします。

なお、今回調査の対象とならなかった世帯には、調査書類は配布されません。

調査期日 R5/10/1 現在

調査目的 我が国の住戸および住宅以外で人が居住する実態を把握し、その現状と推移を明らかにすること

調査事項 住宅および世帯に関すること

※ご回答はできる限りインターネットでお願いします。

(郵送も可)

☎ 企画課 内線 232

ほのほの日記

鈴木きよし



9月の納税

税務課(内線248)
住民課(内線257)

国民健康保険税3期
後期高齢者医療保険料3期

納期限 10月2日(月)

- 納付にはスマートフォンもご利用できます。納付書の取扱期限については、役場ホームページをご覧ください。
- 納め忘れのない便利な口座振替もご利用ください。

9月分別収集

資源ごみ・不燃ごみの 環境課
分別にご協力ください(内線216.217)

分別収集日	実施地区
12日(火)・26日(火) 午前8時まで	布土・時志・北方・河和 新浦戸・浦戸・古布・豊丘
14日(木)・28日(木) 午前8時まで	小野浦・野間・奥田 新栄・上野間
28日(木) 午前8時まで	美浜緑苑
9日(土) 午前8時～10時	東部:役場保健センター前駐車場 西部:奥田公民館駐車場

2023
行事

Calendar 9月

※新型コロナウイルス感染予防等のため、行事の中止または延期の場合があります。

1(金)	・小中学校始業式 ・アルツハイマー月間(9/1～9/30)
2(土)	・自然観察会「布土川の生き物観察」(布土公)(9:30) ・おはなし会(図書館)(11:00) 秋季町民交流グラウンド・ゴルフ大会(総務)
3(日)	・秋季町民野球大会(総務) 秋季町民卓球大会(総務) 児童館休館日 ・秋季町民ソフトテニス大会(一般の部)(総務) 子育て支援センター閉所日
4(月)	・総務・心育館休館日
5(火)	・特定健診(保セ)(9:00)
6(水)	・特定健診(保セ)(9:00)
7(木)	・おはなし会(図書館)(10:30)
8(金)	・元気はつらつ65(役場)(13:30)
9(土)	・おはなし会(図書館)(11:00) 子育て支援センター閉所日
10(日)	・里山体験活動(義朝の森)(9:30) 秋季町民野球大会(総務) 自殺予防週間(9/10～9/16) ・秋季町民少年ソフトボール大会(総務) 児童館休館日 子育て支援センター閉所日 ・マイナンバーカード休日窓口(役場)(9:00)
11(月)	・おもちゃ図書館・おもちゃ病院(福祉セ)(10:00) ・総務・心育館休館日
12(火)	・親子ふれあいひろば(野間公)(10:00) ・不動産無料相談会(役場)(13:30)
13(水)	・心配ごと相談所(福祉セ)(9:00)
14(木)	・おはなし会(図書館)(10:30)
15(金)	・住友生命Vitalityレディス東海クラシック(新南愛知CC)
16(土)	・住友生命Vitalityレディス東海クラシック(新南愛知CC)
17(日)	・住友生命Vitalityレディス東海クラシック(新南愛知CC) ・児童館休館日 子育て支援センター閉所日
18(祝)	・児童館休館日 子育て支援センター閉所日
19(火)	・総務・心育館休館日
20(水)	
21(木)	・おはなし会(図書館)(10:30) 秋の全国交通安全運動(9/21～9/30)
22(金)	
23(祝)	・おはなし会(図書館)(11:00) ・児童館休館日 子育て支援センター閉所日
24(日)	・秋季町民野球大会(総務) 心息動の会(総務) ・児童館休館日 子育て支援センター閉所日
25(月)	・総務・心育館休館日
26(火)	
27(水)	・心配ごと相談所(野間公)(9:00)
28(木)	・おはなし会(図書館)(10:30) リフォーム無料相談(役場)(13:30)
29(金)	・卓球教室(総務) 図書館休館日(館内整理日)
30(土)	・学区合同運動会(布土小)(8:40) 運動会(河和小)(8:45) ・マイナンバーカード休日窓口(役場)(9:00)

心配ごと相談 (午前9時～正午)(受付11時30分まで)

9月13日(水) 美浜町福祉センター 9月27日(水) 野間公民館

マイナポイントの申込は お済みですか？

マイナポイントの申込は**9月30日(土)**が期限ですが、一部決済サービスでは、**それよりも前に各種期限(申込やチャージなど)が設定されています**。それを過ぎると、(9月30日以前でも)その決済サービスでの申込はできません。

まだ申込がお済みでない方はご注意ください。詳しくは、下記の2次元コードから、マイナポイント事業 HP 各キャッシュレス決済サービス詳細ページにてご確認ください。



申込期限だけでなく
決済・チャージの期限
にもご注意ください



笑顔溢れる
MIHAMA
の元気ッズ

こちらから
応募できます



我が子の笑顔を皆さんに届けてみませんか? 中学校入学前のお子さんを募集しています。(町内在住者に限ります)

住所、氏名、連絡先、お子さんの名前(ふりがな)・生年月日を記入し、写真を郵送またはメール(2MB以内)で送付ください。役場2階秘書課でも受け付けます。

問 秘書課 広報情報係
☎82-1111 内線212

- 郵送での申込み 〒470-2492 秘書課[みはまの元気ッズ]係
- メールでの申込み hishokoho@town.aichi-mihama.lg.jp
- 携帯からの申込み 上部QRコードから応募できます。



同報無線放送内容の確認(役場からの放送に限る) ☎83-0135・0136

・直近の放送のみ
・再生に時間がかかります

「7月末」

	前月との差
世帯	9,080(+50)
人口	21,007(+34)
男	10,419(+23)
女	10,588(+11)

世帯と人口

広報紙を読んでいたくださりありがとうございます。
今月号の表紙は、奥田保育所で行われた七夕会の様子です。子どもたちは「手をたたきましょ」の歌を歌ったり、「かえるのたいそ」を踊ったり、ハンドベルによる演奏等を行いました。また、星にみたてたボールを運ぶ「星運びゲーム」を行いました。子どもたちは、転がりそうになるボールに苦戦しつつも、楽しそうにボールを運んでいました。

広報担当 三丁

編集後記

▽ 広報みはま 令和5年9月号

ホームページアドレス
<https://www.town.aichi-mihama.lg.jp/>

各種サービスはこちら



発行 美浜町役場 ☎82-1111 FAX 82-4153
編集 総務部秘書課広報情報係 〒470-2492 愛知県知多郡美浜町大字河和字北田面106
■町政について皆さんのご意見・ご要望をお寄せください。