

Mihama

広報みはま



ひと・まち・自然、健康に輝くまち、みはま

2024

5月号

令和6年
No.983号





問合せ：生涯学習課運動公園係 TEL:87-3300・みはまスポーツまちづくり推進室 TEL:77-0108

陸上競技場の個人利用の利用案内をお知らせします！

令和6(2024)年6月30日にオープンする陸上競技場の個人利用の利用案内をお知らせします！

個人利用とは

陸上競技場では、予約を行った個人・団体のみで利用(貸し切りで利用)する「専用利用」のほか、**不特定多数の利用者と共同で利用する「個人利用」**ができます。

利用できる競技・種目

個人利用で利用できる競技は陸上競技(ジョギング、ウォーキングを含む)です。

また、利用条件を設けた上で、全ての投てき種目(砲丸投・円盤投・ハンマー投・やり投)の利用も可能です。

※安全管理上、投てき種目で利用する場合は利用条件を必ず遵守してください。

利用条件の内容については、運動公園 HP(下記の二次元コード)をご確認いただくか、上記の問合せまでご連絡ください。

※上記以外の競技等(例：球技)で利用する場合は、専用利用でご利用ください。



利用できる日・時間帯

① 毎週火・金曜日の夕方～夜間(祝祭日・休業日を除く)

② 専用利用の利用がない日・時間帯

※時期や専用利用の利用状況によって、利用できる時間帯が異なります。

また、安全管理上、種目別に時間帯を設定します。

毎週月曜日に、翌日～1週間分の利用可能日・時間帯を運動公園 HP と施設受付にて公表しますので、ご確認ください。

注意事項

- ・利用の際の安全の確保と施設・備品等の良い状態をより長く維持するため、施設の利用方法を定めた「フィールドルール」を設けていますので、**必ず遵守してください。**
フィールドルールについては、運動公園 HP(下記の二次元コード)をご確認いただくか、上記の問合せまでご連絡ください。
- ・年代や種目等が異なる不特定多数の方が共同で利用しますので、**利用者同士がお互いにルールとマナーを守って利用してください。**
- ・その他、施設の利用等に関する事項については、施設管理者の指示に従ってください。

陸上競技場の利用案内については
運動公園HPをご覧ください



運動公園
HP



推進室
Instagram



スポーツでつなぐ、美浜の未来
BE A CHALLENGER!



美浜町学校再編について



●問合せ 美浜町教育委員会 学校教育課（内線 225）

本町では、子どもたちにとって望ましい教育環境の実現を目指すため、小中学校の学校再編の検討を進めています。令和5年度の検討経過について報告します。

令和5年度学校再編検討経過

月 日	内 容	月 日	内 容
4月19日	各中学校PTA総会 (学校再編について)	7月21日、2月22日	学校再編検討委員会
4月20日	各小学校PTA総会 (学校再編について)	10月24日、11月27日 12月21日 令和6年1月24日	学校づくりワークショップ (計4回)
4月24日	河和小学校PTA総会 (学校再編について)	11月26日、12月1日	第2回美浜町学校再編 住民説明会
4月28日、7月28日 10月27日 令和6年1月26日	区長連絡会	12月19日 ～令和6年1月8日	保護者アンケート
6月14日、6月15日 6月21日、6月22日 6月28日、6月29日	第1回美浜町学校再編 住民説明会	令和6年3月8日 ～3月22日	美浜町小中一貫校整備 基本構想(案)に関する パブリックコメント

基本構想の
詳細はこちら→



令和10年度を目標に、すべての児童生徒が通学する魅力ある小中一貫校を日本福祉大学美浜キャンパス内に設置し、町の特色を生かした「新たな学校教育の創造」を目指すため「美浜町小中一貫校整備基本構想」をまとめ、パブリックコメントを実施し、いただいたご意見をもとに基本構想を策定しました。

小中一貫校開校までのスケジュール

令和5年度	令和6年度	令和7年度	令和8年度	令和9年度	令和10年度
基本構想	設計者選定				
	基本計画	基本設計	実施設計		
		造成設計	造成工事	建築工事	
	事前協議				●開校
	カリキュラム検討、地域・大学連携検討、開校・閉校準備など			閉校●	●入学式
	通学方法などの検討				小中一貫校運営
	跡地利用の検討				

今後についても、保護者をはじめ地域の皆様との意見交換と対話の機会をつくっていきます。ご理解とご協力をよろしくお願いいたします。

本町代表として 第16回愛知駅伝 美浜町選手団結団式

第17回愛知県市町村対抗駅伝競走大会 の選手募集

「愛知万博」のメモリアルとして、12月7日(土曜日)に

第17回愛知県市町村対抗駅伝競走大会が開催されます。

大会に出場する美浜町選手団を結成するために選手選考会および選手練習会を実施します。

応募方法

申込期限：6月21日(金曜日)午後5時

申込先：生涯学習課スポーツ係(総合公園体育館内)

申込方法：所定の用紙にて申込む(総合公園体育館に設置)。

その他：選手選考会を7月6日(土曜日)午後6時より美浜町運動公園陸上競技場にて予定しています。
なお、選手練習会の日程については、後日改めてご連絡します。

～第16回大会 美浜町選手団結団式～



モリコロパーク内を選手
全員でタスキを繋ぎます!



選手募集内容

- 小学生男子
 - 小学生女子
 - 中学生男子
 - 中学生女子
 - ジュニア男子
 - ジュニア女子
 - 一般男子
 - 一般女子
 - 40歳以上
- 各区分、正選手を1名、副選手を1名の選手募集です。
- ジュニアとは、
平成18年4月2日から平成21年4月1日までに
生まれた者
 - 一般とは、
平成18年4月1日以前に生まれた者
 - 40歳以上とは、
昭和59年12月7日以前に生まれた者(男女不問)

令和5年度美浜町スポーツ協会表彰式

令和5年度美浜町スポーツ協会表彰式が総合公園体育館にて挙行されました。町や地域のスポーツ振興に貢献された方はスポーツ功労賞、大会等で優秀な成績をおさめられた方にはスポーツ賞がそれぞれ贈られました。令和5年度はスポーツ功労賞が5名、スポーツ賞は個人14名の方々が受賞されました。受賞された皆さん、本当におめでとうございます。今後のますますのご活躍をご期待いたします。

【スポーツ功労賞】

須田 徹(スポーツ協会ペタンク部)
瀬古 健治(スポーツ協会ゴルフ部)
森 政明(スポーツ協会グラウンド・ゴルフ部)
伊藤 武彦(スポーツ協会太極拳部)
服部可志子(スポーツ協会太極拳部)

【スポーツ賞】

浅野 尚男(卓球・ピンポン館)
若月 暁星(硬式野球・河和中1年)
梅村 友菜(軟式野球・中京大学附属中京高校2年)
百合草えな(フィギュアスケート・野間小4年)
西尾 天良(陸上・河和小5年)
齋藤 唯花(陸上・河和小6年)
北村早千都(陸上・野間中1年)

小川 心優(陸上・日本福祉大学付属高校2年)
永田 夏月(陸上・日本福祉大学付属高校2年)
小林 花音(水泳・日本福祉大学付属高校3年)
山下 美音(空手・河和中1年)
山下 玲音(空手・河和小5年)
池田 晴信(空手・河和小6年)
中西 涼青(空手・河和小6年) ※敬称略



令和6年度美浜町二十歳のつどい

日時 令和7年1月12日(日曜日) 受付時間 午後0時50分～1時20分

場所 総合公園体育館

対象者 平成16年4月2日～平成17年4月1日生まれ
本町出身者で、現在本町に住民登録がない方でも参加できますので、生涯学習課までご連絡ください。

内容 開催されます美浜町二十歳のつどいは河和中学校区と野間中学校区・町外地域の学区の部を合わせて実施します。

【実行委員募集】

『二十歳のつどい』を企画・運営する実行委員を募集します。自分たちの『二十歳のつどい』を、プロデュースしてみませんか。式典の進行、記念行事の企画・運営等を行います。ぜひ、お友だちを誘って応募してください。

- 募集人数 10名(河和中・野間中卒業生各5名)
- 応募期限 6月28日(金曜日)
- 申込・問合せ先 生涯学習課(総合公園体育館内)
- 電話 82-5200
- FAX 82-5201
- メールアドレス gakyusu@town.aichi-mihama.lg.jp





国際交流員 イーシェンの

Xuan's デイズ vol.38

皆さん、最近話題になっているArtificial Intelligence (AI)についてご存知ですか。AI、または人工知能は、コンピューターシステムが知的な作業を行う技術です。遠い話に聞こえるかもしれませんが、意外と身近にもあります。例えば、ファミレスで見かける、自律的に移動し環境を認識する配膳ロボットや普段の買い物の傾向を学び、予測分析で商品をおすすめするなど、日常生活上では様々な場面でAIを目にしていると思います。自分も最近いろいろ使っています。



みはま若者異業種交流会

令和6年3月6日、美浜町保健センターにて、「みはま若者異業種交流会」が開催されました。この交流会は、美浜町内にお住まいまたはお勤めの18歳から40歳代の皆様を対象に、毎年恒例の町主催イベントとして開催され、今年で3年目を迎えます。毎年異なるテーマを掲げ、今回は「生成AIを活用し、仕事の効率UP」というテーマで開催されました。

それを基に画像を生成することです。初めは納得のいかない成果物もあり、AIに対してツッコミを入れましたが、最終的にかなりいいものが生成されたと思います。ディテールを多少変えると実際に使えそうです。



▲交流会の様子



▲講師の藤井氏

交流会の前半では、今回の講師である、みらい株式会社の藤井氏から文書、画像、動画など、AIテクノロジーが活用されている様々な分野が紹介されました。その後、実際の体験として、グループワークを行いました。内容としては、AIを使って美浜町をイメージした川柳を生成し、

グループワーク内容

- チームで美浜町に対する印象を考える
- 対話型AIチャットサービス「ChatGPT」に入力し、いくつかの川柳を生成する
- 最も良いものを選び、「Bing」のイメージAIに入力し、画像を生成する

潮風吹く
暖かな笑顔
心温める



みはま若者異業種交流会では、新しいことを学び、普段接することのない美浜町の方々とも交流できる貴重な機会です。興味のある方はぜひ来年に参加してください。



▲参加者の集合写真



▲グループワークの集合写真

Facebook



Instagram



シェンが管理しているSNSアカウントです。
(いいね!・フォロー)ご支援お願いします!

●問合せ 地域戦略課 内線 227



こちらからメール
していただけます



ちゃぶだいハウス
ホームページはこちら

まちづくり交流拠点「ちゃぶだいハウス」の開催日

5月の開催日 8・15・22・29日(水曜日)午前10時～午後3時

○「お屋敷カフェCha茶」午前10時30分～午後2時30分 開催しています。

(参加費:¥200- コーヒー・紅茶・抹茶のいずれかにお菓子付き)

*臨時オープン・臨時休業をする場合は、美浜まちラボのFacebook・水野屋敷掲示板等にてお知らせいたします。

「野間埼灯台開放します」

◆5月の休日(祝日・土日/月4～6回程度)に開放を予定しています。詳細は、まちラボFacebookなどをご確認ください。

開放時間はいずれも午前10時～午後4時(午後3時30分受付終了) 中学生以上は参観料金300円が必要です。

※天候によっては中止となります。

「登録団体紹介」

◆一般社団法人とよいち(野間クラブ)◆

2006年「ボランティアグループとよいち」として活動を開始。誰でも自由に参加し、自分のできることを出し合うことで認め合い、共感しあいながら楽しくすごすことができる場所を作っています。その後、活動内容をさらに発展させるため2016年7月に一般社団法人を立ち上げ、2019年11月よりボランティア活動と並行して生活介護の事業所を運営しています。

◆オレンジライン(布土地区)を守る有志の会◆

2020年1月に設立。会員13名。美浜町内にある総距離11.1kmのオレンジラインハイキングコースの布土地区部分を安心安全に歩き、景色や季節の移ろいを楽しみ憩うことができるようごみ拾いや除草、パトロールを行い、楽しいイベントやワークショップなどの企画開催をしています。

※この欄で紹介した団体に興味をお持ちの方は、美浜まちラボまでご連絡ください。

5月の「みはま寿講座」のご案内

今年度も「みはま寿講座」を5月より開催します。

講座を年3回(5・8・11月を予定)、会場はすべて総合公園体育館サブアリーナで行う予定です。

5月のみはま寿講座は、日本が誇る話芸「落語」です。

寿大学時代より20年以上講師をしていただいている、アマチュア落語家月の輪熊八師匠のお話を楽しんでいただきます。

皆さんお誘い合わせのうえ、ぜひご参加ください。

◆日時 5月24日(金曜日)午前10時～

◆会場 総合公園体育館サブアリーナ

◆内容 「落語に親しもう」

◆講師 月の輪熊八 師匠

◆受講料 無料

◆対象者 原則、町内の60歳以上の方(60歳未満の方も参加いただけます)

◆問合せ 総合公園体育館 ☎82-5200



各種福祉手当の申請 の手続きはお済みですか？

国、県、町では各種手当を支給しています。該当の方で、申し込みをしていない方は、下記の役場担当課で手続きをしてください。

この受給要件のほかに支給制限、所得制限があります。

子育て関係の手当

	対象者	手当金(月額)	支給月	問合せ
国	児童手当 中学校修了前の児童を養育している方	3歳未満 15,000円 小学校修了前 第1子・2子 10,000円 小学校修了前 第3子以降 15,000円 中学校終了前 10,000円 特例給付(所得制限対象者) 一律5,000円	6月 10月 2月	健康・子育て課 内線222
<small>※制度改正により、令和6年10月分から対象者、手当金および支給月が変更となります。詳細はあらためて広報に掲載予定です。</small>				
国	次の要件に当てはまる18歳以下(18歳到達年度末まで)の児童(障害がある方は20歳未満まで)を扶養している方 ①父母が婚姻を解消した ②父または母が死亡した ③父または母が重度の障害にある ④父または母の生死が明らかでない ⑤父または母が引き続き1年以上行方不明、遺棄、拘禁されている ⑥父または母が裁判所からのDV保護命令を受けた ⑦婚姻によらないで生まれた ⑧その他要件に該当するか明らかでない	所得に応じて決まります。 1人目児童 全部支給 45,500円 一部支給 45,490円～10,740円 2人目児童加算 全部支給 10,750円 一部支給 10,740円～5,380円 3人目以降児童加算 全部支給 6,450円 一部支給 6,440円～3,230円	5月 7月 9月 11月 1月 3月	
県 町	次の要件にあてはまる18歳以下(18歳到達年度末まで)の児童を扶養している方 ①父母が婚姻を解消した ②父または母が死亡した ③父または母が重度の障害にある ④父または母の生死が明らかでない ⑤父または母が引き続き1年以上行方不明、遺棄、拘禁されている ⑥父または母が裁判所からのDV保護命令を受けた ⑦婚姻によらないで生まれた ⑧その他要件に該当するか明らかでない	県 支給開始から1～3年目 児童1人 4,350円 支給開始から4～5年目 児童1人 2,175円 ◎支給開始月から5年間経過後は、手当の支給はなくなります。(全額支給停止) 町 児童1人 2,600円	5月 7月 9月 11月 1月 3月 7月 3月	
国	特別児童扶養手当 次のいずれかに該当する20歳未満の障害児を扶養している方 ①身体障害者手帳1級、2級か療育手帳A判定 ②身体障害者手帳3級、4級(一部)か療育手帳B判定	児童1人につき ①55,350円 ②36,860円	4月 8月 11月	

福祉関係の手当て

	対象者	手当金(月額)	支給月	問合せ
国 県 特別 障害者手当	次のいずれかに該当する20歳以上の障害者（施設入所者、長期（3か月超）入院者を除く）の方 （以下は目安であり、原則、診断書による審査があります。） ①身体障害者手帳2級（一部を除く）以上の障害を重複して有する方 ②身体障害者手帳2級（一部を除く）以上の障害を有する方で、IQ20以下の方又は常時介護が必要な精神障害を有する方 ③身体障害者手帳2級（一部を除く）以上の障害を有する方又はIQ20以下の方、もしくは常時介護が必要な精神障害を有する方で、他に身体障害3級相当の障害を2つ以上有する方 ④身体障害者手帳2級（一部を除く）以上の障害を有する方又はIQ20以下の方もしくは同程度の障害又は病状を有する方で、日常生活においてほぼ全面介護が必要な方	国 28,840円	2月 5月 8月 11月	
	国の手当を受給している方に加算して支給されます。 ①身体障害者手帳1、2級でIQ35以下の方 ②身体障害者手帳1、2級又はIQ35以下の方	県 ①6,850円 ②1,050円		
国 県 障害児 福祉手当	次のいずれかに該当する20歳未満の障害(児)者（障害を事由とした年金受給者及び施設入所者を除く）の方 （以下は目安であり、原則、診断書による審査があります。） ①身体障害手帳1級（2級の一部を含む）の障害を有する方 ②IQ20以下の方 ③上記と同程度の障害又は病状で、常時介護が必要な方	国 15,690円	2月 5月 8月 11月	福祉課 内線221 内線261
	国の手当を受給している方に加算して支給されます。 ①身体障害者手帳1、2級でIQ35以下の方 ②身体障害者手帳1、2級又はIQ35以下の方	県 ①6,900円 ②1,150円		
県 在宅重度 障害者手当	次のいずれかに該当する障害(児)者（特別障害者手当、障害児福祉手当、経過的福祉手当の受給者、施設入所者及び長期（3か月超）入院者を除く）の方 ①身体障害者手帳1、2級でIQ35以下の方 ②身体障害者手帳1、2級の方、IQ35以下の方又は身体障害者手帳3級の障害を有し、IQ50以下の方（65歳以上で新たに障害者となった方は除く）	県 ①1種15,500円 ②2種 6,750円	4月 8月 12月	
町 障害者 福祉手当	次のいずれかに該当する障害(児)者（施設入所者の一部を除く）の方 ①身体障害者手帳1級、2級の方 ②療育手帳A判定の方 ③身体障害者手帳3級と療育手帳B判定の障害が合併している方 ④精神障害者保健福祉手帳1級の方 ⑤身体障害者手帳3級の方 ⑥療育手帳B判定の方 ⑦精神障害者保健福祉手帳2級の方 ⑧身体障害者手帳4級の方 ⑨療育手帳C判定の方 ⑩精神障害者保健福祉手帳3級の方 ⑪身体障害者手帳5、6級の方	町 ①～④ A種 4,500円 ⑤～⑦ B種 3,600円 ⑧～⑩ C種 1,700円 ⑪ D種 1,000円	3月 9月	

高齢者・障害者福祉 サービスの紹介

町では、だれでも住み慣れた町で安心して生活できるように、それぞれの状態に合わせた様々なサービスを提供しています。

サービス名		内容	対象	申込み 問合せ先
高齢・ 障害者共通福祉	高齢者等見守り 機器貸与	急病等の緊急時に救助等を受けられるよう、緊急通報機能を有する見守り機器の貸与を行う。（自己負担1,000円/月）	満65歳以上のひとり暮らし、満75歳以上のみの世帯及び長時間にわたり独居状態になる65歳以上の方及び身体障害者手帳1、2級所持者	福祉課 内線361 内線362
	寝具洗濯・ 乾燥サービス	在宅のねたきり高齢者若しくは重度身体障害者に対し、寝具の洗濯・乾燥を行う。（上限年2回）	要介護度が4以上の方、身体障害者手帳1種1級、1種2級で体幹・下肢障害の方（単身世帯で住民税非課税の方に限る）	
高齢者福祉	軽度生活援助	簡単な身の回りの援助を行うことにより、在宅のひとり暮らし高齢者の方が自立した日常生活の継続ができるよう支援	概ね65歳以上の単身世帯、高齢者のみの世帯で日常生活上援助が必要な方	
	家族介護用品購入費 補助	在宅寝たきりの高齢者を対象に、紙おむつ等の購入費を補助（上限20,000円）	在宅介護をしている要介護度が4以上で住民税非課税世帯の方	
	高齢者タクシー 助成券	初乗り運賃と迎車料金を助成（福祉タクシー料金助成を受けている方は除く） 一人につき年間12枚交付 ※車いすのまま乗車可能なタクシーあり	申請時に74歳以上の方で運転免許証を有していない方	
	各種相談	高齢者が住み慣れた地域で生活できるように、福祉、保健、医療、介護・介護予防など総合的な相談、助言、支援を行っています。	概ね65歳以上の方とその家族	地域包括支援 センター (社会福祉協議会内) ☎83-0294
シルバー人材センター への登録	生きがいと健康のために、豊かな経験と能力を活かし、就職を望まない方が働きたいという方に仕事を提供します。	概ね60歳以上の方	シルバー 人材センター ☎82-4480	

サービス名	内容	対象	申込み 問合せ先
相談支援	障害者やその介護を行う者からの相談に応じ、必要な情報提供	障害者とその介護を行う方	福祉課 内線221 内線261
意思疎通支援	公的機関の利用などに手話通訳、要約筆記者の派遣	聴覚、言語音声機能、視覚その他の障害のため意思疎通を図るのに困難な方	
福祉タクシー料金助成	初乗り運賃を助成、1人年間24枚配布（自動車税減税者は除く。） ※医療的ケアが必要な方は自動車税減免者でも利用可 ※車いすのまま乗車可能なタクシーあり	身体障害者1、2級、療育手帳A判定者、精神障害者保健福祉手帳1、2級所持者	
バス運賃助成	重度の心身障害(児)者・知的障害(児)者・精神障害(児)者の福祉の増進を図るため、知多バス路線・海つこバスに限り半額乗車券を発行	身体障害者1、2級、療育手帳A判定者とその介護者、精神障害者保健福祉手帳1、2級所持者	
障害(児)者通園通所交通費助成	施設に通園・通所する障害(児)者の交通費を支給	障害(児)者施設に通園・通所する障害(児)者	
身体障害者自動車運転免許取得助成	就労などに伴い必要な自動車の改造に要する費用または運転免許証取得費用の一部を助成	身体障害者手帳所持者（視覚障害者を除く）	
自動車改造費助成			
地域生活支援	障害(児)者の自立と社会参加のため、ヘルパー利用等のサービスの支給制度（原則1割の自己負担あり） （例）移動支援、日中一時支援	障害(児)者	
日常生活用具給付	日常を支障なく送るための生活用具を支給（原則1割の自己負担あり） （例）ストマ用装具、紙おむつ	障害(児)者、難病患者	
軽度・中等度難聴児支援	軽度、中等度難聴児の補聴器の購入費用、修理費の一部を助成	身体障害者手帳の交付対象ではない18歳未満の難聴児	

福祉医療制度のご案内

病院にかかった時の医療費を軽減するために、次のような福祉医療制度があります。申請手続きをされていない方で、該当すると思われる方は住民課国保年金係にご相談ください。

※受給者証をお持ちの方で、保険証や住所等が変わった場合は、14日以内に届け出てください。

持ち物 全医療制度共通	<ul style="list-style-type: none"> ・マイナンバーカード、または、身分証明書（運転免許証等）とマイナンバーがわかる物 ・保険証 <p style="text-align: right;">※詳しくは、住民課(内線258)までお問い合わせください。</p>
----------------	--

制 度	対 象 者	助 成 の 内 容
子ども医療	中学校卒業までの子	受給者証の提示により、保険診療による 入院・通院 に係る自己負担額が無料になります。
	中学校卒業から18歳の年度末までの子	保険診療による 入院 に係る自己負担額が無料になります。※受給者証の交付はありませんので、病院の窓口でいったんお支払いいただき、住民課で払い戻しの申請をしてください。 (令和6年10月)から、通院も自己負担額無料になる予定です。
母子家庭等医療	<ul style="list-style-type: none"> ・18歳の年度末までの子を扶養している母(父)子家庭の母(父)とその子 ・父母のいない18歳の年度末までの子 ※母(父)の所得制限あり	受給者証の提示により、保険診療医療費の自己負担額が無料になります。
障害者医療	<ul style="list-style-type: none"> ・身体障害者手帳所持者 1級～3級 腎機能障害 4級 進行性筋萎縮症 4～6級 ・療育手帳所持者 A・B判定 ・自閉症状群と診断された方 (65歳以上で後期高齢者医療制度の該当者を除く)	受給者証の提示により、保険診療医療費の自己負担額が無料になります。
精神障害者医療	自立支援医療受給者証(精神通院)所持者	障害者総合支援法が適用された精神通院医療のみ対象 受給者証の提示により、保険診療医療費の自己負担額が無料になります。
	精神障害者保健福祉手帳1・2級所持者 (65歳以上で後期高齢者医療制度の該当者を除く)	全疾病の入院・通院治療を対象 受給者証の提示により、保険診療医療費の自己負担額が無料になります。
後期高齢者福祉医療	後期高齢者医療に加入されている方で、次のいずれかの要件を満たす方 ①ひとり暮らしで、町民税非課税世帯の方(施設入所者は除く) ②寝たきり、認知症の状態にあり、その者の生計維持者が町民税非課税の方 ③障害者医療、母子家庭等医療該当の方 ④戦傷病者、結核患者の方 ⑤精神障害者保健福祉手帳1・2級所持者	受給者証の提示により、保険診療医療費の自己負担額が無料になります。 ひとり暮らしの要件 <ul style="list-style-type: none"> ・住民票上のひとり世帯 ・居宅の周辺に親族がいない ・税扶養されていない ※上記の要件を確認したうえで民生委員の証明が必要となります。まずは住民課までご相談ください。
	自立支援医療受給者証(精神通院)所持者	障害者総合支援法が適用された精神通院医療のみ対象

住宅関係の補助

空家等に関する補助制度

適切な管理がなされていない空家等が社会問題となっています。問題解決のため、本町では次のような補助制度がありますのでご活用ください。

空家等解体促進費補助金

【対象建築物】

個人所有の空家等で1年以上使用されていない木造住宅

【補助金額】

補助対象経費の5分の4

特定空家 50万円を限度とします

一般空家 10万円を限度とします

今年度より制度拡充

空き家情報登録制度補助金

【補助対象者】

空き家バンクの物件登録者又は、利用登録者
10年以上定住する意思のある方

【補助対象工事】

木造住宅耐震改修の補助対象となっていない耐震改修等の工事

断熱化・バリアフリー化に対応する工事

【補助金額】

改修工事 最大10万円

段階的耐震改修工事 最大5万円

断熱化・バリアフリー化に対応する工事 最大10万円

【問合せ】

都市整備課

住宅支援係 内線246



住宅に関する制度

今年度、実施している住宅に関する補助制度をご紹介します。

土地及び家屋、付帯設備の寄附採納

空家や空き地の処理にお困りの方で、住宅用地としての受入れ基準に適合をした場合、寄附を受入れる制度です。

ふるさと納税制度の活用における空家等の管理

ふるさと納税の返礼品として、空家等の管理業務をシルバー人材センターが代行するサービスのことで、納付額の3割を目安として返礼額とします。町外に在住の方で適正に管理することができずご近所に迷惑をかけたくないと思っている方は、ぜひ制度をご活用ください。

【問合せ】

都市整備課 住宅支援係 内線246

新築及び中古住宅取得費補助金

【補助対象者】

中学生以下の子供がいるなどの一定の要件を満たす方。

【補助金額】

新築住宅建設 10万円

建売り若しくは空き家バンクに登録してある中古住宅を購入 10万円

町内事業者を利用し、新築住宅の建設・購入の場合は、5万円追加

【問合せ】

地域戦略課 プロモーション係 内線227

ブロック塀等の除去を補助します

災害時、ブロック塀が崩れると、人が下敷きになる危険があります。また、倒壊したブロック塀が道路を塞ぐと、1分1秒を争う避難に遅れが生じます。災害時の安全を確保するため、本町ではブロック塀等を除去する工事に対して、補助を行います。

【補助対象者】

次の全てに該当する方

・道路に接する町内のブロック塀等

(高さ50cm以上)を除去する方

・ブロック塀等の所有者又は管理者の方

・町税を滞納していない方



【補助金額】

次のいずれかの少ない金額

・ブロック塀等の除去費用×2分の1

・ブロック塀等の延長1mあたり1万円×2分の1

※1,000円未満の端数は、切り捨てて計算します。

【問合せ】

防災課 防災安全係 内線208

耐震に関する補助制度

昭和56年5月31日以前に着工した民間木造住宅に対して次のような補助制度がありますので大地震の備えの為にぜひ有効活用してください。

無料耐震診断

都市整備課で申し込み後、無料で実施できます。

耐震改修工事

【補助金額】

耐震補強工事費の5分の4 最大100万円

耐震シェルター整備

【補助金額】

対象経費の1分の1 最大30万円

未耐震住宅解体工事

【補助金額】

対象工事費の3分の2 最大20万円

【問合せ】

都市整備課 住宅支援係 内線246



令和6年度

国保特定健診

全日程予約制

後期高齢者健診のお知らせ

美浜町国民健康保険(40歳～)、愛知県後期高齢者医療保険の加入者のみなさんへの健康診査を5月下旬から予定しています。

受診無料

特定健診で生活習慣病予防を!

<受診券発送予定>今年度より、受診券が変わります!



5月上旬から受診券をお届けします。
詳細は、同封のご案内をご覧ください。

※本年度から、A4サイズの封筒で受診券をお届けします。

※ただし次の方は受診券が届かない場合がありますので、
お手数ですが住民課までご連絡ください。

- ・令和6年4月1日以降に新たに国民健康保険に加入された方
- ・令和6年4月1日以降に75歳になり、社会保険から後期高齢者医療に加入された方
- ・令和6年4月1日以降に本町へ転入された方

「わかっているけど・・・」

そんなあなたに

■通院してるから…

治療のためではなく、生活習慣病に特化した検査です。

■今は元気だから…

無料で受けられる、お得な検査です。

■時間がないから…

1時間程度で終わります。

毎年必ず受けてください!
たくさんの方が毎年健診を受診しています



●問合せ 住民課 内線 257

みはま健康マイレージ お楽しみ抽選会

3月12日(火曜日)本町保健センターにおいて高校生以上の方を対象に、みはま健康マイレージお楽しみ抽選会を開催しました。今年も特賞～7等に加えて美浜町と協定を結んでいる明治安田生命、町内のお店である魚太郎・食と健康の館・布土精肉肉太郎・えびせんパーク・南知多ビーチランド・えびせんべいの里より景品を提供していただき特別賞として抽選を行いました。また、今年より3歳～中学生の方も応募を開始し、図書カードをお渡ししました。



今回、応募された方は
141名でした！
多くのご応募ありがとうございました！

- 特賞(1本) : コーヒーメーカー
- 1等(2本) : エアロステッパー
- 2等(3本) : 体組成計
- 3等(5本) : ハンドレス掃除機
- 4等(10本) : お米(ミルキークイーン)
- 5等(15本) : タオル
- 6等(20本) : 海音貝のお惣菜(オリーブ or 旨煮)
- 7等(41本) : のり(わさび or オリーブ or ゴマ油)

特別賞(順不同)

- 明治安田生命賞 (9本) : キッチンセット
- 魚太郎賞 (3本) : 干物セット
- 食と健康の館賞 (5本) : 塩ソフトクリーム引換券2枚
- 布土精肉肉太郎賞 (5本) : 恋美豚の焼き豚
- えびせんパーク賞 (5本) : なないろ玉手箱
- 南知多ビーチランド(5本) : 入園券2枚
- えびせんべいの里 (3本) : えびむすび



☀️ 令和6年度のお知らせ

令和6年度も4月からチャレンジシートを保健センター、体育館、図書館で配布しています。3歳から参加できます。ご家族やご友人も誘って一緒に参加しませんか？
多くのみなさまのご参加お待ちしております。

5月の休日急病当番医					
日にち	曜日	当 番 医		診療科目	電話番号
		診療場所	医療機関名		
3	金	知多厚生病院	担当医：白井医院	内科	82-0395
4	土	(医)浜田整形外科・内科クリニック		整形外科・内科	82-5511
5	日	大岩医院(内海)		内科	62-0138
6	月	(医)大岩医院(豊浜)		内科・小児科	65-0184
12	日	知多厚生病院	担当医：前田医院	内科・小児科	82-0395
19	日	(医)浜田整形外科・内科クリニック		整形外科・内科	82-5511
26	日	(医)共生会 みどりの風 南知多病院		内科	65-1111



健康・子育て課
☎82-1111 (内線287・289)

◎受付時間は、午前9時～正午までです。都合により変更になる場合があります。

令和6年度 個別がん検診の予約が始まります

現在日本では生涯のうちに2人に1人ががんになるといわれています。あなたとあなたの大切な人のためにがん検診を受けましょう。

<予約受付期間>

5月7日(火曜日)～令和7年1月31日(金曜日)

※祝日は除く



忘れずに
予約しましょう

知多厚生病院健康管理センター

予約は
平日 午後1時～4時45分の間に

82-4604

渡辺病院健診センター

予約は
平日 午前9時～午後5時
土曜日 午前9時～正午の間に

87-5000

保健センター予防接種(日本脳炎)3歳から

日 程 5月31日(金曜日)(次回日程：6月28日(金曜日))
受付時間 午後0時30分～午後1時30分(接種開始：午後1時～)
場 所 保健センター
持 ち 物 母子手帳・予診票(当日保健センター受付にもあります)
通知対象者 【初回】令和3年5月生 【追加】令和2年5月生

【第1期初回・追加】3歳以上7歳未満まで 【第2期】9歳以上13歳未満まで

※次の方は手続きが必要です。保健センターまでご連絡ください。

- ①第1期・第2期それぞれ接種該当年齢までの期間が迫っている方
- ②慢性的な病気等で服薬中の方

～接種する医療機関が町内、町外により手続きが異なります～

- ・町内医療機関での接種を希望される方

電話による申請も可能です。発行までに1～2週間程度かかりますので、お早めにご連絡ください。

- ・町外医療機関での接種を希望される方(かかりつけ医が町外医療機関の方)

広域連絡票の申請手続きが必要です。「母子手帳」「かかりつけ医療機関の診察券」をもって保健センター窓口へお越しください。



河和児童館・子育て支援センターだより

児童館・支援センターの開館日時のお知らせ

※子育て支援センターなかよし広場は、午前9時～午後4時まで予約なしで利用できます。直接、なかよし広場にお越しください。午後利用の方は、児童館裏の駐車場をご利用ください。

※布土分室ふっと広場は、水曜日の午前9時～正午までご利用できます。利用日の前日までに予約をお願いします。

※野間分室のま広場は、火・木曜日の午前9時～正午までご利用できます。利用日の前日までに予約をお願いします。

◎布土分室と野間分室は、利用日前日までに予約をお願いします。予約がなかった場合は、閉所いたします。ご了承ください。

◎土曜日に支援センター（なかよし広場）をご利用の際は、お手数ですが児童館窓口までお越しください。

5月

…休館日 ☆すくすく計測
…遊戯室開放日 ○こあら教室

日	月	火	水	木	金	土
			①	2	3	4
5	6	7	⑧	9	10	11
12	13	14	⑮	16	17	18
19	20	21	⑳	22	23	24
26	27	28	㉑	30	31	

遊戯室開放日

☆広い遊戯室であそびませんか？

日時 毎週月、金曜日 午前9時～11時15分
※すくすく計測を行う月曜日は、遊戯室開放はお休みです

対象者 0歳～3歳就園前のお子さんとその保護者

○こあら教室

要予約

日時 毎週水曜日 午前10時～11時15分
対象者 令和3年4月2日～令和4年4月1日生まれのお子さんとその保護者
持ち物 お茶または水・タオル・着替え
※戸外遊びの日は、帽子をご持参ください

5月 1日(水曜日) こいのぼり作り
8日(水曜日) 散歩
15日(水曜日) 砂場あそび
22日(水曜日) 散歩
29日(水曜日) パネルシアター

☆すくすく計測

要予約

☆身長と体重の測定ができます。

日時 5月20日(月曜日)
21日(火曜日)保健師・栄養士来所
午前10時～11時
(受付時間 午前10時～10時45分)

場所 河和児童館 遊戯室

※立って測れない子は、バスタオルをご持参ください
※保健師・栄養士に相談のある方は、火曜日に予約をお願いします

今月のあそび

児童館 『木のピット』
植木鉢や花壇に飾るピットに模様を描いて飾ってみませんか？

子育て支援センター 『おでかけバック』
牛乳パックでバックを作りませんか？

なかよし広場 5月13日(月曜日)～18日(土曜日)
ふっと広場 5月15日(水曜日)
のま広場 5月14日(火曜日)・16日(木曜日)

5月生まれのお友だち

☆誕生日になったら、成長の記念に手形を押してお祝いします！職員に声をかけてくださいね。

河和児童館・子育て支援センターからのお願い

- ※お茶または水・タオルかハンカチを必ず持参しましょう。
- ※風邪の症状がある方はご利用をお控えください。皆様のご理解とご協力をお願いいたします。

協定保養所利用助成事業のご案内

健康の保持・増進を目的として、4月1日から翌年3月31日までの1年間で、下記の協定保養所に宿泊した場合、1泊につき1,000円（全保養所合わせて最大4泊まで）を助成します。

場所	協定保養所名	電話番号
江南市	すいとぴあ江南	☎0587-53-5555(予約専用)
豊田市	豊田市百年草	☎0565-62-0100
東浦町	あいち健康の森プラザホテル	☎0562-82-0211
長野県(王滝村)	おんたけ休暇村セントラル・ロッジ	☎0264-48-2111
蒲郡市	サンヒルズ三河湾	☎0533-68-4696

ご利用方法

- ①協定保養所へ「愛知県後期高齢者医療の被保険者」と伝え、宿泊の予約をしてください。
- ②宿泊当日**後期高齢者医療の保険証**を提示してください。
(希望者に渡される利用カードをお持ちの方は一緒に提示し、押印を受けてください。なお、**マイナンバーカードは使用できません。**)
- ③精算時に利用料金から1泊につき1,000円を差し引きます。

開館状況や宿泊予約につきましては各保養所に直接お問い合わせください。

- 問合せ 愛知県後期高齢者医療広域連合 給付課 ☎052-955-1205
(愛知県後期高齢者医療広域連合ホームページ <http://www.aichi-kouiki.jp/>)

マイナンバーカード休日窓口

日 時 5月12日(日曜日) 午前9時～正午

場 所 役場 住民課

取扱業務 マイナンバーカードの申請・受取り、電子証明書の更新など

マイナンバーカード
休日窓口の日程



マイナンバーカード 出張申請



●対象の方

- ・本町に住民登録をしている方で、来庁が困難な方
- ・申請から1か月以内に美浜町外に転出する予定のない方
- ・マイナンバーカードを初めて申請される方

●実施場所

ご自宅や病院、福祉施設など
※駐車場および写真撮影ができるスペースが必要です。

●実施日時

平日の午前9時～午後4時(祝日を除く)
※上記以外の実施日時を希望する場合は、ご相談ください。

●実施日当日に用意していただくもの

- ・本人確認書類(運転免許証・保険証など)
- ・通知カード(紛失している場合は紛失届をご記入いただきます)
- ・住民基本台帳カード(お持ちの方のみ)

●申込方法

問合せ先に電話でご予約ください。

●カードの受け取り

マイナンバーカードの受け取りまで、約1か月ほどかかります。

- 問い合わせ 住民課 内線256

「ひとこと政策提言書」

ここにのりしろ②を貼り合わせてください。

みなさんの「ひとこと政策」を募集します

町内に住所を有する方、通勤通学されている方、
みなさんの町政に対する提言をお寄せください。

こんな政策を募集しています。

- (1) 町民サービスの向上につながる政策
- (2) 町の活性化につながる政策
- (3) 町政の効率化につながる政策

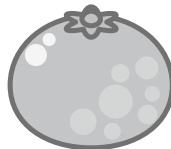

このような場合は回答できません。

- (1) 提言に回答不要と明記してあるもの
- (2) 提言に連絡先が記載されていないもの
- (3) 同一の者から同趣旨の提言を受け既に回答しているもの
- (4) 個人的な要望、苦情等と認められるもの
- (5) 個人のプライバシーまたは個人への誹謗中傷に関するもの
- (6) 目的に該当しないと認められるもの

や---ま---折---り---

ここにのりしろ③を貼り合わせてください。

ここにのりしろ①を貼り合わせてください。



料金受取人私

常清郵便局
承 認

1480

差出有効期間
令和7年4月
30日まで
(切手不要)

〒470-3290

美浜町大字河和字北田面106番地

美浜町役場

ひとこと政策提言担当 宛

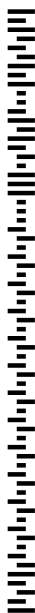

※太線をハサミで切り離し、この面を外側にして2つ折にした後、のり付けして封筒にしてください。

●問合せ 地域戦略課 内線232

わたしの ひとこと政策

内容

.....

回答が必要ですか?	要・不要	回答が必要な場合は連絡先を必ず 記入してください。
氏名		
住所		
電話番号		

いただいた提言の内容によっては、回答いたしかねる場合があります。

の り し ろ ②

※FAXの場合は、このまま送信してください。 FAX82-4153



の り し ろ

①

の り し ろ

③



新規採用職員紹介



■総務課 三輪 王介

頼りにされる職員になれるよう、町民の皆様
の声を聞き、寄り添い協力しながら職務に取
り組みたいです。また、美浜町に住み続けたい
と思ってもらえるように精一杯頑張りたい
です。



■住民課 加藤 駿介

美浜町の皆様から親しまれ、信頼される職員
を目指していきます。まだまだ未熟ではござ
いますが、一日でも早く仕事を覚え、美浜町
の活性化に貢献したいです。



■生涯学習課 板村 翼

私は、町民第一であろうと思います。常にレ
スポンスが早く、正確な対応をすることで町
民の皆様と信頼関係を形成していきます。町
民の皆様の生活を豊かにするお手伝いをする
為、日々勉強していきます。



■防災課 福島 そな

生まれ育った美浜町の魅力を大切に守り続け、
美浜町に住む全ての方が楽しく、安心して
暮らせる町づくりに貢献できるよう、精一杯
努力していきます。



■税務課 仲西 渓人

町民の皆様には「住みやすい」と思ってもら
えるようにサポートをしていきます。
町民の皆様とお話してできるのを楽しみにして
おります。



■河和保育所 稲生 日奈

子どもひとり、ひとりの気持ちに寄り添い、
共に成長し、笑いのたえない保育をしていき
たいと思います。



■福祉課 川尻 凌大

美浜町民の皆様より良い暮らし、より良い
町づくりのため早く仕事を覚え、役に立つこ
とができる職員、信頼される職員を目指しま
す。1日でも早く皆様に貢献できるよう精一杯
頑張ります。



■わかば園 加藤 さえ香

生まれ育った美浜町で保育に携われること嬉
しく思います。今までの経験を無駄にせず自
分なりの方法を見つけ、子どもたちや保護者
の方と関係を築いていけたらと思っています。



■学校教育課 大岩 知広

町民の皆様の声を聞き、信頼される職員を目
指して努力してまいります。また、より良い
まちづくりに貢献できるように、何事にも積
極的に取り組む姿勢を心掛けたいと思います。



■上野間保育所 中根 彩恵

私は、子どもたちひとりひとりと向き合い、
子どもたちに愛情をもって関わることで可
る保育者になれるよう頑張ります。また、美
浜町の職員として、町民の方に寄り添い、何
事にも積極的に取り組んでいきたいです。



■総務課 松田 愛生

海があり山もある自然が豊かで大好きな美浜
町で働けることを嬉しく思います。皆様に愛
される職員になれるよう、笑顔と挨拶を忘れ
ず丁寧な仕事を心がけ一生懸命頑張ります。
よろしくお願いたします。



■布土保育所 田中 結菜

生まれ育った美浜町の保育士となって大好き
な子どもたちと関わることをうれしく思いま
す。子どもたちと様々なことに挑戦し、共に
成長できる保育士になりたいです。精一杯頑
張ります。



■地域戦略課 石川 輝

今年度から美浜町役場で働かせていただく、
石川輝と申します。生まれ育った美浜町に恩
返しができるよう精一杯頑張ります。



■河和保育所 岸岡 虹来

今年度より保育士として働くことになりました。
岸岡虹来です。子どもたちが笑顔で楽し
く過ごせるように努めます！また、皆様から
信頼され、笑顔あふれる保育士を目指して頑
張ります！



■健康・子育て課 舟橋 沙耶香

町民の皆様と協力しながら、より良いまちづ
くりにご貢献できるよう一生懸命頑張ります。
そして、町民の皆様から信頼される職員を目
指し、何事にも積極的に取り組み、日々努力
していきます。



■奥田保育所 畠 千晶

生き生きと、子どもたちが充実した生活を送
れるよう、努めていきます。また、個性を大
切にし、子どもたちに寄り添った保育をして
いきたいと考えています。精一杯頑張ります。

令和6年度 美浜町人事異動

令和6年4月1日付で本町の人事異動がありました。

■問合せ 総務課 内線206

職	氏名	前職
■部長級		
総務部長	宮原 佳伸	産業建設部長
厚生部長	中村 裕之	総務部長
産業建設部長	茶谷 昇司	産業建設部建設課長
教育部長	谷川 雅啓	厚生部環境課長
■課長級		
総務部総務課長	大松 知彰	総務部秘書課長
総務部地域戦略課長	下村 充功	厚生部健康・子育て課長
総務部防災課長	三枝 利博	産業建設部産業課長
総務部税務課長	山本 圭介	教育部生涯学習課長
厚生部住民課長	柴田 香緒	厚生部住民課主幹兼国保年金係長
厚生部健康・子育て課長	藪井 幹久	厚生部住民課長
厚生部環境課長	百合草俊晴	総務部総務課長
産業建設部産業課長	富谷 佳成	総務部防災課長
産業建設部建設課長	平野 恵司	産業建設部建設課主幹兼工務係長
教育部生涯学習課長	戸田 典博	総務部企画課長
会計管理者兼会計課長	富谷 佳宏	議会事務局長兼監査委員事務局長
議会事務局長兼監査委員事務局長	宮崎 典人	会計管理者兼会計課長
■主幹級		
総務部総務課主幹兼行政係長	神谷 一宏	総務部秘書課広報情報係長
総務部付主幹（知多南部衛生組合派遣）	山田 哲生	総務部付係長（知多南部衛生組合派遣）
産業建設部産業課主幹兼水産商工観光係長	蟹江 道子	産業建設部産業課水産商工観光係長
産業建設部都市整備課主幹兼住宅支援係長	夏目 貴子	産業建設部都市整備課住宅支援係長
教育部生涯学習課主幹兼生涯学習係長	磯部 利彦	教育部生涯学習課生涯学習係長
■退職者		
	高橋ふじ美	厚生部長
	夏目 勉	教育部長
	小島 康資	税務課長

令和7年4月採用 美浜町職員募集

「子どもの笑い声のあふれるまち」を一緒に作る職員を募集します

職種・採用人員 保健師 若干名
保育士 若干名

申込期間 5月13日(月曜日)～24日(金曜日)

一次試験 6月9日(日曜日)

二次試験 7月11日(木曜日) ※一次試験合格者が対象

申込方法 申込期間内に、窓口持参または郵送にて、受験申込書と受験票を提出ください。
詳細は、町ホームページか総務課で配布する試験要項をご確認ください。

問合せ 総務課 内線206



日本赤十字社「活動資金(社資)」へのご協力をお願いします

●問合せ 福祉課 内線221・261

● 日本赤十字社とは

日本赤十字社は世界的なネットワークをもつ人道支援機関です。災害救護活動、国際活動、献血、ボランティアの育成、救急法などの知識・技術の普及等の活動を展開しています。



● 活動資金(社資)について

日本赤十字社の活動の資金源は、皆さまのご寄付である「活動資金(社資)」です。美浜町では、毎年5月に全国一斉展開する「赤十字運動月間」に合わせ、活動資金(社資)を募集しています。

● ご協力いただいた活動資金(社資)の活用先

災害時… 医療支援、こころのケア、毛布などの救援物資の配布など
平時 … 救護資材の配備、ボランティアの育成、救急法等の講習など

美浜町ではこのように活用されています!

救護資材の配備

移動炊飯器、災害用簡易トイレ、簡易ベッド、毛布、ランタン、避難所用間仕切り等の救護資材が、日本赤十字社より配備されています。これらの資材は、災害時直ちに活用できるように、町内にある日赤救護資材保管倉庫で保管しています。

ボランティア活動

美浜町赤十字奉仕団(※1)が小学校区ごとに組織されており、防災訓練や地域行事で活動されています。年に一度、全地区集まって炊き出し訓練等の一日講習会も実施しております。

※1 美浜町在住の方で組織されたボランティア団体

講習会の開催

日本赤十字社の活動として、いのちを救う方法や健康で安全に暮らすための知識と技術を伝える講習の実施があります。

美浜町では、美浜町赤十字奉仕団に在籍する講師の方による幼児安全法講習(※2)を町内の公民館や保育所等にて実施しています。

※2 乳児・幼児の心肺蘇生とAEDの使い方、身近な物を使った応急手当の方法等の講習

こうした活動を継続的に実施するため、活動資金(社資)へのご協力をお願いします。

(さらに詳しい赤十字の活動内容については日本赤十字社のホームページをご覧ください。)



日本赤十字社マスコットキャラクター
ハートラちゃん

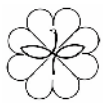

ご存じですか？

いちばん身近な相談相手

民生委員・児童委員

5月12日は「民生委員・児童委員の日」です。大正6年5月12日に民生委員の制度が誕生しました。

●問合せ 福祉課 内線221

民生委員を知っていますか？

「聞いたことはあるけど、どんなことをしているのかは分からない」という方が多いのかもしれませんが。

民生委員は、子どもに関することを応援する児童委員も兼ねていて、「民生委員・児童委員」が正しい名称です。

今月号では、毎年5月12日の民生委員・児童委員の日にちなみ、私たちのいちばん身近な相談相手である、民生委員・児童委員(以下、民生委員といいまします。)を取り上げます。



月に一度の定例会

滋賀県高島市
社会福祉協議会へ
視察研修



どんな人が民生委員・児童委員になっているの？

困りごとや心配ごと、支援の相談に住民の立場で対応し、専門機関への橋渡しをします。私たちと同じ住民のひとりで、区会の推薦で地域から選ばれ、厚生労働大臣委嘱(非常勤の地方公務員)です。任期は3年で、町内には45人の民生委員がいます。

そのうち2人は、「主任児童委員」といい、関係機関と地区担当の児童委員との連絡調整、児童委員の活動に対する援助・協力を行います。

専門家ではありませんが、さまざまな困りごとをみなさんと一緒に考えサポートします。みなさんの相談に関係機関や専門員と連携して対応します。

協議会の活動

町内で活動する民生委員は、美浜町民生・児童委員協議会に所属しています。月に1回の定例会を開催し、民生委員同士の連携を図り、情報共有や困難な課題の事例検討、民生委員向けの研修を行っています。

秘密は守ります

守秘義務があり、相談内容や身の上の個人情報が他の人に漏れる心配はなく、安心して相談することができます。

民生委員の身分

地方公務員法第3条第3項第2号に規定する「非常勤の特別職の公務員」に該当すると解されています。

また、民生委員法第16条では、民生委員が職務遂行上の地位を政治的利用することを禁止しています。なお、活動上知り得た情報については委員退任後も守秘義務が課せられます。

高齢者の方への訪問等による見守り活動をおこなっています

民生委員は、70歳以上で一人暮らしの方に対し訪問等による見守り活動を行っています。一人暮らしで70歳を迎えられた方や、70歳以上の方と一緒に暮らしていたご家族の方が亡くなったり転居されて一人暮らしとなった場合などに、見守りを希望されるかの意思確認のために民生委員がご自宅へお伺いします。

また、以前に民生委員がお伺いした時は見守りを希望しなかった場合でも、見守りが必要となった時は民生委員がお伺いしますので、役場福祉課または担当地区の民生委員へご連絡ください。

(東部地区)

地区	民生・児童委員	電話	担当地区
布土	寺澤 銀子	82-0779	梅之木、北浜田 (国道 247 号東側)
	加藤 義尚	82-1961	北浜田 (国道 247 号西側)、上村、郷下
	前畑 義昭	82-1283	権太、中平井、和田 (国道 247 号西側)
	茶谷 輝光子	82-2554	大池、和田 (国道 247 号東側)、大池脇、南亀井、半月
	神戸 真由美	82-0275	外平井、平井、平田、明山、北亀井、志洞、豆池、赤目平井
時志	林 稔子	82-0213	北郷中、南郷中、南平井、西海道、講田
北方	渡部 美代子	82-2382	柿谷、北方 17 丁目
	山田 孝正	82-1838	東側 (十二神社前の道の西側)、西側、平井下
	寺澤 眞理子	82-1839	東側 (十二神社前の道の東側)、打越、宮東、立戸
浦戸	水谷 千恵子	82-3687	北田面 (県道奥田河和線南、町道 4100 号線西)
河和	富谷 新一	82-1896	北田面 (県道奥田河和線北、町道 4100 号線東)、北方字土海道
	井村 陽子	82-4842	北屋敷 (国道西)
	川口 智士	82-0875	南屋敷、北屋敷 (国道東、河和観光総合センター北)
	小笠原 政美	82-2646	道士、古屋敷、西谷
	片岡 三枝	82-2383	上前田、細田
	牧 ゆみ子	82-4897	河和台 2・3 丁目、花廻間、南橋田
	柴田 勇吉	82-3094	河和台 1 丁目、岡ノ脇、平田、亀ヶ坪、小田、姥八反、小坂
	谷脇 千代美	82-3003	六反田
	日高 得雄	82-2585	新浦戸 1 丁目、浦戸字峯、落合、前田、籠田
	天野 ゆかり	82-3484	新浦戸 2・3 丁目、浦戸字森下
古布	齋藤 利雄	82-1073	奥之海道、砂行、石田、九条、善切、柿ヶ坪、浦戸字大沢
	森山 佳代子	82-5811	屋敷、平井、溝相、長平治、須田
矢梨	齋藤 栄増	83-0051	原子、中平井、北平井、東平井、西平井、五宝、郷島、里、浜、樹木、牛ヶ平井、下小谷、阿原、上田、定納、法花寺脇 (一部)
切山	石黒 節子	82-2107	平街戸、向戸、西側、東側、北側、法花寺脇 (一部)

(西部地区)

小野浦	樋口 和子	87-0409	岩成、御子廻間、清水、西川、東川、河谷、福島
細目	森 ゆかり	87-0089	富具崎、南前田、桑名前、川田、屋敷、本郷 (一部)
一色	中村 幸子	87-0332	中新田、本郷 (一部)
柿並	百合草 恭子	87-0217	畑中、須賀、南川、上川田、新前田、前田
	神谷 利美子	87-2775	後田、下長堀、石名原、北向井、新町、小松川、前川 (下川班の一部)
	森下 啓子	87-2374	松下、下高田、田上、狸山、内扇、姫乗、馬池、谷田口、南高峠、高峠、井杉谷、清王寺、新松下、大坪、新大町、東島ヶ、権六、前川 (下川班の一部)
若松	藤田 一夫	080-5857-4639	若松、天野、奥田字天野 (南一部)、奥田字三ヶ市 (南一部)、中町、新町
奥田南	猪口 典雄	87-0743	清代、前田、北条、廻間田、茨平井、小廻間、会下前、外面、(南側、北側、北大西、南大西、東卯起、大庭) の一部
	瀬古 健治	87-0462	(北側、北大西、南大西、東卯起、大庭、松中) の一部、西卯起、砂原、天野、三ヶ市
	野田 佳子	87-1263	(松中、南側) の一部、芋沢、新栄 1・2 丁目
奥田中	磯部 信子	87-1012	儀路 (奥田中区内)、海道田、森越、奥白沢
奥田北	石田 龍夫	87-3205	儀路 (奥田北区内)、谷、至儿谷、滝谷平井、中白沢、田原谷、石亀、御茶銭
	石田 さへ子	87-0568	小原、石畑
上野間	近藤 とき	87-2400	鴻田、郷戸、杉代、深廻間、宮廻間、大海道
	中野 邦男	88-5135	新居、泉、里屋敷、祢宜廻間、西平井、田原谷 (上野間区内)
	近藤 浩司	88-5036	新田、越智
	天木 久由子	88-5523	高川、北川、西ノ脇、天神前、的場
美浜緑苑	熊谷 麻子	87-3577	美浜緑苑 1・2 丁目
	寺浦 奈緒美	87-6807	美浜緑苑 3・4 丁目

主任児童委員担当地区割表

東部	古川 千里	82-1882	東部全域
西部	廣澤 節子	88-5258	西部全域

「元気モリモリいきいき体操」 で延ばそう健康寿命

お問い合わせ 福祉課 内線361・362

美浜町の理学療法士を中心に作成した「元気モリモリいきいき体操」を毎月1種類ご紹介します。道具は必要なく椅子さえあればできる体操なので手軽に行えます。今月は転倒やひざ痛予防に効果的な大腿四頭筋のトレーニング（ひざ伸ばし）を紹介します。毎日行って健康ライフを手に入れましょう！

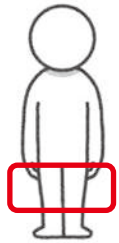

大腿四頭筋のトレーニング（ひざ伸ばし）

効果：太もも前面の筋力増強、転倒予防、ひざ痛予防



Point ひざの痛みが出ない程度に伸ばしましょう！ 上半身が後ろに行かないように注意！

福祉課にて全10種類のトレーニングを収録した「元気モリモリいきいき体操」のDVDかCDを無料配布しています！興味のある方はお気軽にお問い合わせください！

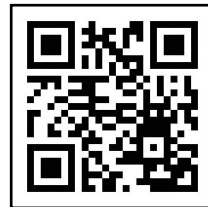

ひざ伸ばしの動画



全種類の動画

軽自動車税(種別割)を口座振替により納付されている方へ

今年度以降の納税証明書(継続検査用)の送付を一部廃止します

軽自動車(3輪・4輪)に係る軽自動車税(種別割)の納税情報が、軽自動車税納付確認システム(軽JNKS)^{ジェンクス}※により軽自動車検査協会^{ジェンクス}で電子的に確認できるようになり、紙面の納税証明書が原則不要になりました。それに伴い、**今年度(令和6年度)から納税証明書は送付しません。**

ただし、2輪の小型自動車については軽JNKSの対象外となるため、引き続き納税証明書を送付いたします。

軽自動車の種類	今年度以降の納税証明書の送付
軽自動車(3輪・4輪)	廃止
2輪の小型自動車	6月中旬に発送

※軽自動車税納付確認システム(軽JNKS)については、
下記URL又は右の2次元バーコードよりご覧ください。

<https://www.lta.go.jp/jidouya/>



●問合せ 税務課 内線250・350

軽自動車税(種別割)の納期限は5月31日です

◎軽自動車税(種別割)とは

毎年4月1日(賦課期日)現在、町内で原動機付自転車・軽自動車・小型特殊自動車及び二輪の小型自動車(これらを軽自動車等といいます)などを所有または使用している方に課税され、5月31日(金曜日)まで納めてください。軽自動車税(種別割)は、自動車税(種別割)とは異なり月割課税制度はありません。これらの軽自動車等を取得、廃車、名義変更したときは届出が必要です。届出をしない場合、名義人に軽自動車税(種別割)がいつまでも課税されます。

◎減免制度について

身体障害者手帳等の交付を受けている方は、その障害の程度により軽自動車税(種別割)の減免を受けることができます。ただし、普通自動車税(種別割)の減免を受けられる方と福祉タクシー利用券を交付されている方は軽自動車税(種別割)の減免を受けられません。納期限の7日前(5月24日(金曜日))までに申請してください。一年毎の申請になり、期限を過ぎると減免は受けられません。また、申請前に軽自動車税(種別割)を納付してしまうと減免制度を受けられません。必ず先に減免の申請を行ってください。

【問合せ】 税務課 内線250・350

自動車税(種別割)の納付をお忘れなく

5月31日(金曜日)は、自動車税種別割の納期限です。4月1日現在で自動車をお持ちの方に対し、4月30日(火曜日)に県税事務所から納税通知書を発送しましたので、お近くの県税事務所、金融機関、コンビニエンスストア等で納付してください(納付場所は、納税通知書の裏面を御確認ください)。

また、パソコンやスマートフォンなどを利用して、クレジットカード(決済手数料がかかります)やインターネットバンキング、スマートフォン決済アプリでも納付できます。

なお、名義変更や廃車などの手続を他の人に依頼した自動車について、納税通知書が届いた場合は、それらの手続が3月末日までに行われていないことが考えられますので、依頼先に御確認ください。

また、転居などにより納税通知書が届かないときは、管轄の県税事務所に御連絡ください。

Webページ <https://www.pref.aichi.jp/soshiki/zeimu/0000051633.html>

【問合せ】 知多県税事務所 課税第二課 自動車税グループ 89-8176(ダイヤルイン)

災害時の危険な区域等が分かります

町 HP ▶



■問合せ 防災課 内線207

災害時の危険区域や避難場所等を知ること、ご自身やご家族の方の命を守ることに繋がります。町ホームページより見られる「都市計画マップ」を確認しましょう。

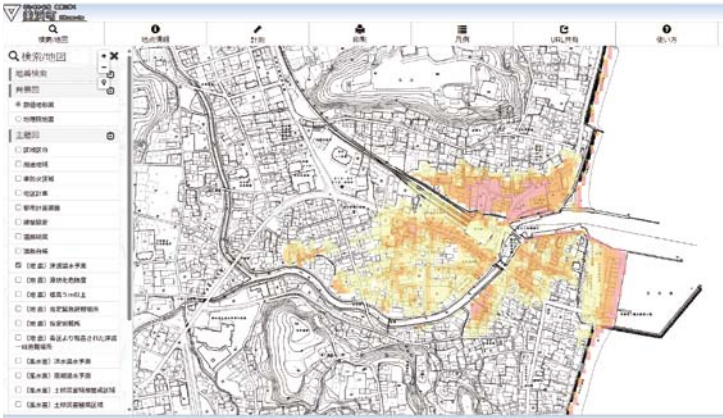

利用方法

①町ホームページ、「トップ」画面の右側、「トピックス」内、「都市計画マップ」を選択。



②「ご利用上の注意」を読み、「同意する」を選択



②不要な情報のチェックを外してから確認したい「防災情報」を選択



5月は自転車・二輪車の安全利用月間です！

■問合せ 防災課 内線207

■自転車■

1 基本ルールの「自転車安全利用五則」を守りましょう。

- ①車道が原則、左側を通行。歩道は例外、歩行者を優先
- ②交差点では信号と一時停止を守って、安全確認
- ③夜間はライトを点灯
- ④飲酒運転は禁止
- ⑤ヘルメットを着用

2 日頃から点検・整備をしましょう。

3 自転車損害賠償責任保険等に加入してください。

自転車利用者が加害者となり、損害賠償責任に問われる事例もあります。ご自身または保険会社で確認してみましょう。

■二輪車■

- 1 ヘルメットを必ず着用しましょう。
- 2 プロテクターやエアバックジャケットを着用し、万が一のために自分の身を守りましょう。
- 3 スピード超過に注意しましょう。

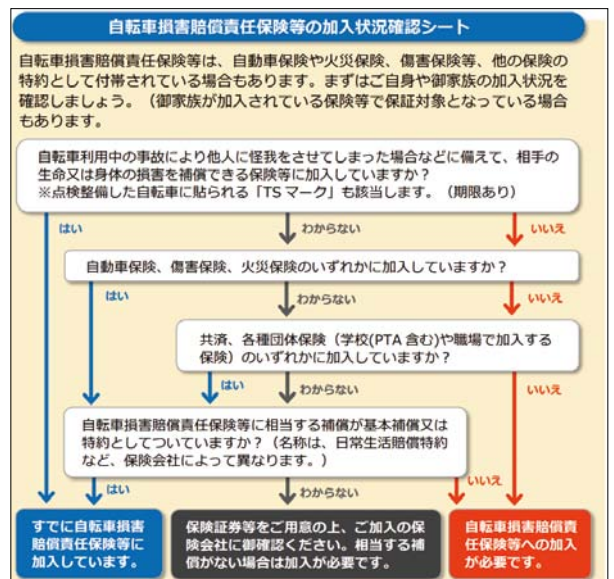

図書館へ 行こう!!



図書館 ☎82-6800
 開館時間 午前9時～午後6時
 休館日 毎週月曜日(祝日の場合は翌日)、
 毎月最終金曜日(祝日の場合は前日)
 5月7・13・20・27・31日

◆ホームページ
<https://lib-mihama.aichi.jp/>
 ◆Facebook
 @mihamalibrary
 ◆X(旧 Twitter)
 @mikan_kun2022



ホームページ用QR

【おはなし会】

場所…お話のへや

〈乳幼児向き〉
 木曜日 午前10時30分～
 2・9・16・23・30日
 〈幼児小学生向き〉
 土曜日 午前11時～
 4・11・25日

【児童図書コーナー掲示板】

「美かん君のぬりえまつり」
 4月13日(土曜日)～5月30日(木曜日)

【展示ギャラリー】

「ベトナム北部サパ・バックハー写真展」
 5月2日(木曜日)～5月15日(水曜日)
 午後3時まで

「美浜写友会 春の展示会」
 5月19日(日曜日)～6月9日(日曜日)
 午後3時まで

【おすすめ本】

『昭和ことば辞典—おい、羊羹とお茶もっといで—』
 大平 一枝 文 伊藤 ハムスター 絵 ポプラ社 発行
 810.2/オ/13(一般特集)



おかんむり、ランデブー…。『昭和ことば』は退屈な会話に滋味をもたらし、円満な人間関係の構築に役立つ。おもに昭和 10～40 年代の映画のセリフを集め、現代での新たな使い方とともに紹介する。

『がっこういこうぜ!』

もとした いづみ 著 山本 孝 絵 岩崎書店 発行
 Y/366.2/ヤ/23(ティーンズ特集)



学校をずる休みしているけんごのところへ、「今日も学校休むのかよ」と迎えにきたせいぎ。けんごは「妖怪のせいで行けない」と言い出して…。笑いと友情の妖怪絵本。

【特集展示】

一般特集 ことば
 一般ミニ特集 “すごい”を集めてみました
 児童特集 おともだち
 ティーンズ特集 舞台は学校!

【新着 DVD・CD】

「異動辞令は音楽隊!」「銀河鉄道の父」「ベイビーブローカー」「かがみの孤城」「ミニオンズ・フィーバー」「神田伯山の講談を楽しもう」など 17 点の DVD と 6 点の CD を新たに所蔵しました。館内 AV ブースでもご覧いただけます。ぜひ、ご利用ください。
 ※DVD・CD は必ずサービスデスクへお返しください。

【自転車に付帯する道具…自転車鑑札】

日本の自転車の歴史を調べると、昭和時代の話題として「自転車鑑札」があります。今は、一部の博物館や資料館などの展示で「自転車鑑札」の実物を見ることができます。

明治5年8月、その当時の東京府(現=東京都)の諸税収納台帳の項目の中に自転車1輛の記載がありました。自転車の徴税の件は、この台帳の記載の中あり、全国に広まり、自転車台帳がつくられことで、正確な自転車保有台帳が把握出来るようになりました。この徴税と同時に鑑札が交付されました。鑑札は、時代とともに木製からアルミニウム製へと素材が、そして取り付け位置・形も変更となりました。

昭和29年には、自転車税と荷車税を統合して「自転車荷車税」となり、1台あたり200円となりましたが、諸事情により昭和33年に自転車荷車税は廃止されました。



所蔵：本町教育委員会

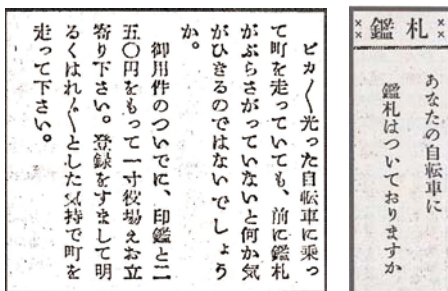

* 自転車税 200 円 + 鑑札交付手数料 50 円
 引用：「美浜町報」昭和 31 年 6 月 10 日発行

生涯学習課 ☎82-5200

文化財シリーズ

No. 73

住宅用火災警報器の 設置・維持管理について

知多南部消防組合消防本部 予防課 ☎64-0121 (直通)

皆様のご家庭では、住宅用火災警報器の設置はお済みですか？
住宅用火災警報器とは、煙や熱を自動的に感知し、警報音や音声で火災の発生を知らせる機器です。火災を早期に発見するには大変有効なもので、法律で住宅への設置が義務付けられています。自宅の寝室や階段等に取り付けましょう。

既に住宅用火災警報器が設置されているご家庭は、万一火災が発生した場合に正常に機能するよう、定期的に次のことを確認してみましょう。

◆作動確認

住宅用火災警報器の点検ボタンを押す（点検ひもを引く）と警報音が鳴ります。警報音が鳴らないときは次のことを確認しましょう。

- ①電池がきちんとセットされていますか？
 - ②電池切れではありませんか？
- それでも警報音が鳴らない場合は、故障が考えられます。取扱説明書等で対処方法を確認しましょう。

※悪質な訪問販売に注意しましょう。
消防署が住宅用火災警報器を販売することはありません。

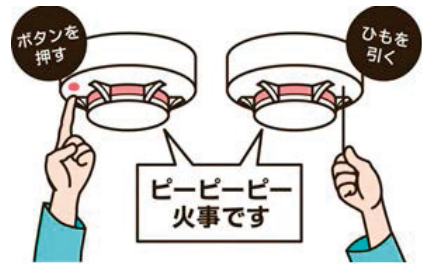

普通救命講習開催のお知らせ

「目の前で倒れた人にあなたは何ができます？」

勇気を出して、あなたから救命のリレーを始めましょう。
救急車が到着するまでの間、その場に居合わせた人が応急手当を行うことは、救命に大きな効果があります。消防署では「心肺蘇生法」や「AEDの取り扱い」、「止血法」を中心とした普通救命講習を開催します。大切な人の命を救えるのは、目の前にいるあなたです。ぜひ、受講してください。

- 日 時** 6月8日(土曜日)
午前9時～正午(3時間)
- 場 所** 知多南部消防組合消防署
- 定 員** 15人(申込順)
- 受 講 料** 無料
- 申込期限** 5月31日(金曜日)
- 申込み・問合せ**
知多南部消防組合消防本部
☎64-0119



令和6年度

日時	場所	定員	申込期限
6月8日(土) 午前9時～正午	知多南部消防組合 消防署	15人	5月31日(金)
9月14日(土) 午前9時～正午	知多南部消防組合 消防署	15人	9月6日(金)
12月14日(土) 午前9時～正午	知多南部消防組合 消防署	15人	12月6日(金)
令和7年3月8日(土) 午前9時～正午	知多南部消防組合 消防署	15人	令和7年2月28日(金)

知多南部消防組合人事異動 (令和6年4月1日付) ()内は前職

■部長級

消防長
やまもと いさむ
山本 勇 (消防署長)

■課長・主幹級

消防署長
いしがき たかひろ
石垣 貴浩 (総務課長)

総務課長
おおいわ ひでゆき
大岩 秀幸 (総務課主幹)

予防課長
やまだ ただひろ
山田 忠弘 (予防課主幹兼設備係長)

消防第1課長
すずき ゆうじ
鈴木 勇二 (消防第1課主幹兼指揮消防係長)

消防第2課長
なかやま あきひと
中山 明人 (予防課長)

消防第3課長
さかい ゆうじ
酒井 祐次 (消防第1課主幹兼警防係長)

予防課主幹兼設備・危険物係長
おくむら のぶひと
奥村 宣仁 (消防第1課救助係長)

消防第3課主幹兼警防係長
ひさまつ ゆきお
久松 幸生 (消防第3課救急係長)

消防課付主幹知多広域消防指令センター派遣
なかむら よしゆき
中村 善行 (消防第1課救助係長)



■新規採用職員

すずき	ゆうき
鈴木	雄貴
はしもと	こうき
橋本	晃綺
いのうえ	わたる
井上	渉
なかむら	りょうた ろう
中村	亮太郎
はやし	るい
林	留生
やました	りょうへい
山下	凌平
かどた	れおん
門田	連音

■退職者

たなか	みのる
田中	稔 (消防第2課長)

衝撃感知で119!? 知らないうちに緊急通報!!

スマートフォン等の機種によっては「衝突事故検出機能」という交通事故等の衝撃を検出し、自動で119番通報する機能が搭載されています。便利な機能ではありますが、意図せず119番通報してしまったという例が数多く報告されています。

誤って119番通報してしまった場合は「間違いです」とお伝えください。慌てて電話を切ってしまうと、すぐに折り返しの電話をかけますので、同様に伝えてください。

また、この機能の他にも110番へのかけ間違いや誤操作による通報も多く発生しています。

かけ間違いのないようご協力をお願いします。

<問い合わせ> 知多南部消防組合消防署 ☎64-0119



新しい救急車を購入しました!

知多南部消防組合消防本部では、令和6年3月に新しい救急車を購入しました。新しい救急車は、職員の方のアイデアにより、赤の縦ラインが追加され、従来のものよりも目立つ外観となっています。

この救急車の導入が、住民の皆さまの安心・安全の向上につながることを期待しています。



▲新しい救急車



▲車内の様子

3/10 第39回石原杯半田少年柔道大会結果

大会会場 青山記念武道館
大会結果 小学生個人

- | | |
|------------|-----------|
| 【6年生男子の部】 | 【5年生男子の部】 |
| 優勝 茶谷建匠 | 3位 茶谷真司 |
| 【5-6年女子の部】 | 【4年生の部】 |
| 準優勝 大岩未夢 | 準優勝 岸本銀時 |



▲左から建匠さん、未夢さん、銀時さん、真司さん
(4名共 大岩道場所属)

2/18 第40回南知多ライオンズクラブ杯ミニバスケットボール大会結果

大会会場 南知多町総合体育館
大会結果 準優勝 美浜ミニバスケットボールクラブ



3/3 東海連盟ティーボール大会結果

場所 幸心健康公園
種目 ティーボール
大会結果 優勝 知多リトル(浅田稜士・鈴木雄飛)



▲左：稜士さん 右：雄飛さん

3/2~3 第6回美浜ライオンズカップ少年サッカー大会結果

大会会場 本町総合公園グラウンド
大会結果 3位 河和ジュニアフットボールクラブ



2/25 【主催 美浜町文化協会】春季囲碁・将棋大会 大会結果

大会会場 生涯学習センター
参加者 囲碁 11名 将棋 12名

- 【囲碁】
- | | |
|-----|-------|
| 優勝 | 宮向 好明 |
| 準優勝 | 河村 福幸 |
| 第3位 | 八代 彰邦 |

- 【将棋】
- | | |
|-----|-------|
| 優勝 | 森岡 精 |
| 準優勝 | 飯田 峻太 |
| 第3位 | 熊澤 紘 |



3/3 おいしい海苔を味わって！学校給食に手巻き海苔を無償提供



知多乾海苔問屋協同組合様から学校給食用に佐賀県有明産の手巻き海苔 1,600 食分を無償提供いただきました。乾海苔普及活動の一環で、小中学校の皆さんが、いろいろな産地の海苔があることを知ってもらい、もっと海苔を好きになってほしいと願い、3月14日の献立に使用されました。

2/17 第28回富士山への手紙・絵コンクールで優秀賞を受賞

だれでもアーティストクラブに所属する横田大空さんが、第28回富士山への手紙・絵コンクールの絵部門・小学生高学年の部にて優秀賞を受賞されました。おめでとうございます。

作品名「富士がせまる街なみ」



3/6 2024 花半島事業フワラーフェスティバル 5市5町パネルコンテスト最優秀賞受賞報告

1月20日(土曜日)・21日(日曜日)の2日間に常滑イオンで開催された2024花半島事業フワラーフェスティバル内で5市5町パネルコンテストがあり、本町の作品が最優秀賞を受賞しました。

受賞作品は、奥田在住の花き生産者田口定一さんが育てたパンジーにて町のシンボルである野間埼灯台を再現し、さらに、紅白のアンズリウムの生花も一緒に展示し、イベントに花を添えまし



3/28 野田久吉氏が高齢者叙勲を受章

愛知県庁本庁舎において、元美浜町議会議員の野田久吉氏に、大村秀章愛知県知事より高齢者叙勲が伝達されました。野田氏の地方自治に貢献した功績が認められました。



2/15 新自衛隊員を激励

本町から自衛隊に新たに入隊する方、幹部候補生学校へ入学される方をお招きし、「入隊予定者激励会」を開催しました。激励会では、町長や自衛隊の先輩から力強いエールが送られ、防衛大臣からの応援メッセージをビデオレターにて視聴しました。





とくべつおはなし会 【無料・申込不要】

日時 5/11(土) 11:00～12:00
場所 生涯学習センター2階
研修室4

内容 ぶっくふれんずの読み聞かせと工作をあわせてとくべつなおはなし会です。

対象者 幼児～小学校低学年とその保護者の方

定員 10組程度

問 美浜町図書館 ☎82-6800



母の日のカードづくり 【無料・申込不要】

日時 5/12(日) 10:00～11:30
場所 生涯学習センター1階
情報工房

内容 感謝の気持ちを伝えるメッセージカードを作ろう

対象者 小学生以上

定員 15名

問 美浜町図書館 ☎82-6800



募 初夏の里山ハイキング

初夏の里山を散策し、オレンジライン途中の鍋山にある「一等三角点」から伊勢湾と三河湾を眺めてみませんか？

日時 5/12(日) 9:30～

場所 総合体育館駐車場

参加費 大人300円・小人200円・
幼児100円(保険代等)

その他 弁当持参、小学生以下保護者同伴。事前申込不要。

問 環境課 内線216

美浜里山クラブHP

(<http://mhmsatoyama.web.fc2.com/>)



自然観察会参加者募集 ～山で発見!ヒメボタル～

陸に住むヒメボタルをご存じですか？空に地に舞うホタルの輝きに出会えるかな？

日時 5/26(日) 21:30

場所 時志観音駐車場

参加費 50円(保険代等)

持ち物 懐中電灯、運動靴(サンダル不可)

その他 小学生以下保護者同伴。事前申込不要。指導は知多自然観察会の皆さんです。

問 環境課 内線216



募 夏季町民ペタンク大会 参加者募集

日時 7/6(土) 8:30～
(予備日 7/13(土))

場所 総合公園グランド

資格 町内在住・在勤・在学している方※小学4年生以上

参加費 美浜町スポーツ協会ペタンク部に登録している方は無料。登録していない方は500円。
※小・中学生は無料

申込期限 6/7(金)

申込先 総合公園体育館
☎82-5200

その他 小雨決行。中止する場合は当日7:00に決定するので、各自役場へお問合せください。また、各自で傷害保険等にご加入の上ご参加ください。



募 「子どもふれあいひろば」 参加者募集

昨年までの「親子ふれあいひろば」は「子どもふれあいひろば」に変わります。

親子だけでなく祖父母の方や乳幼児と暮らす家族の方の参加をお待ちしています。手遊びをしたり、その時の季節を感じたりして、子育てのヒントや楽しみを、一緒に見つけましょう。

日時 5/14(火) 10:00～11:30
(受付9:50～)

場所 水野屋敷記念館

対象者 未就園児と保護者

参加費 無料

企画・運営 子育て支援ほっと・ミルク

その他 詳しくは、生涯学習センター、河和児童館、子育て支援センター、公民館に設置のチラシをご覧ください。

こちらからも

ご覧になれます。

問 生涯学習課 ☎82-5200



リフォーム無料相談会

予約不要ですので、お気軽にお越しください。

日時 5/23(木) 13:30～16:30

場所 役場1階 町民相談室

問 美浜町商工会 ☎82-3951

暮らしの情報ひろば

アイコン説明



募 募集



催し



相談



スポーツ



お知らせ

◆役場・保健センター
☎82-1111(代表)

◆総合公園体育館
☎82-5200

◆図書館
☎82-6800

◆生涯学習センター
☎82-6464



第1回ボッチャ大会 参加者募集

日時 6/15(土) 9:00～12:00(予定)

場所 上野間小学校体育館

資格 どなたでも(小学3年以下の子どもが参加する場合は保護者同伴)。※3人1組でゲームを行うので、3人1組での申込みが基本ですが、個人での申込みも可能です。

参加費 1人300円※申込時にお支払いください。

定員 40名(先着順)

持ち物 運動のできる服装・室内用シューズ

申込期限 5/31(金)

申込先 総合公園体育館
☎82-5200

※申込用紙は、体育館にあります。



「民謡講習会」参加者募集

民謡まつりに向けて美浜音頭や、みはま小唄などの民謡の講習会を開催します。踊りの輪は、人の心も輪にします。夏の風物詩「盆踊り」を楽しみましょう。

日時 6/8(土) 9:00～11:00
(受付9:00～、開始9:15～)

場所 総合公園体育館メインアリーナ

対象者 どなたでも

持ち物 体育館シューズ

その他 動きやすい服装
※草履はご遠慮ください。

問 生涯学習課 ☎82-5200

認知症介護家族交流会

認知症の方を介護している家族等が、お互いに悩みを相談し、情報交換をする場、家族交流会を開催しています。いろいろな立場の人の介護の様子などを聞くことで、視野が広がり自分の介護を客観的に考えることができます。また、気分転換やストレス発散にもなりますのでお気軽にお越しください。

日時 5/20(月) 13:30～15:30

場所 保健センター2階 小会議室

対象者 認知症の方を介護している家族等

参加費 100円

申込み 不要 当日直接会場へお越しください。

問 福祉課 内線 361・362

成年後見サポーター研修講座

成年後見制度の普及、啓発のための講座を開催します。

日時 6/14～7/19

毎週金曜日 全6回
13:30～16:00

場所 武豊町中央公民館 視聴覚室

定員 30名(先着順)

受講料 1,000円(資料代)

内容
1日目 成年後見概論
2日目 高齢者・障害者の権利侵害の状況
3日目 法定後見の申し立て手続き
4日目 財産管理と身上監護Ⅰ
5日目 財産管理と身上監護Ⅱ
6日目 後見人の実務

※変更になる場合もあります

講師 弁護士、司法書士等

申込み 5/7(火)～

知多地域権利擁護支援センター

☎ 0562-39-3770

FAX 0562-39-3774

不動産無料相談

日時 5/14(火) 13:30～16:30

次回は6/11(火) 13:30～16:30

場所 役場1階 町民相談室

内容 不動産全般、空き家に関すること等お気軽に相談いただけます。

対象者 どなたでも

問 都市整備課 内線 246

岡本綾子杯第35回美浜町民ふれ愛チャリティゴルフ大会

日にち 7/1(月) 雨天決行

場所 新南愛知カントリークラブ
美浜コース

参加資格

町内在住・在勤している方

募集人員 28組(先着順) ※4人1

組を基本として申込みください

申込期限 6/6(木) 17:00まで
(定員になり次第締め切ります)

参加費

ビジターの方は20,088円

メンバーの方は13,796円

(チャリティ費・賞品代・プレー代・パーティー代等を含む)

キャンセル料(大会6日前より発生)

ビジターの方は3,300円

メンバーの方は2,200円

申込先・問合せ先

美浜町民ふれ愛チャリティ

ゴルフ大会実行委員会

(総合公園体育館内) ☎82-5200

※申込用紙・要綱は、体育館窓口
にあります。

ちた地域若者サポートステーション巡回相談

働くことに悩みを抱えている若者やその保護者の相談を、資格を持った相談員がお受けします。

日時 5/1(水) 10:00～12:00

場所 役場1階 町民相談室

対象者 15～49歳までの無業状態の若者やその保護者

定員 2組(予約優先・申込順)

問 ちた地域若者サポートステーション ☎89-7947

障害者のための巡回相談

知多南部相談支援センターゆめじろう・わっぱるでは障害のある方、ご家族のための巡回相談を行います。相談は無料、予約制です。秘密は厳守します。

日時 5/14(火) 9:30～12:00

場所 役場1階 町民相談室

※相談日に都合のつかない方は個別の相談も可能ですので事前にお問合せください。

予約・問合せ先

ゆめじろう

☎72-6464 FAX 72-6454

✉ soudan@dune.ocn.ne.jp

わっぱる

☎73-3201 FAX 73-1674

✉ soudan-co@wappa-no-kai.jp

流域モニタリング一斉調査

五感を使って簡単に、身近な川やため池、海などの調査ができます。参加して身近な水辺を調べてみましょう。

対象 どなたでも(小学生以下は保護者同伴)

内容 身近な水辺(川、ため池、湖、水路、海辺など)で「水のきれいさ」「水の量」「生態系」「水辺のようす」を調べ、所定の調査票にて報告してください。

募集期間 6/5(水)～9/30(月)

申込・問合せ 環境課

内線 216・217

※詳細はこちら→



低所得世帯へ支援給付金を支給します

詳細は福祉課へお問合せください。

①住民税均等割のみ課税世帯

給付額 1世帯当たり10万円+児童1人につき5万円

対象 世帯全員が令和5年度住民税均等割のみ課税で、18歳以下(誕生日が平成17年4月2日以降)の児童と同一世帯となっている世帯
※世帯全員が住民税所得割が課税されている他の親族等の扶養を受けていない世帯

基準日 R5/12/1(住民基本台帳登録者)

申請等 7/31(必着) ※対象者へ確認書を送付しました。確認書送付者は、必要書類をご返送ください。

②住民税非課税世帯

給付額 児童1人につき5万円

対象 世帯全員が令和5年度住民税非課税で、18歳以下(誕生日が平成17年4月2日以降)の児童と同一世帯となっている世帯
※世帯全員が住民税が課税されている他の親族等の扶養を受けていない世帯

基準日 R5/12/1(住民基本台帳登録者)

申請等 7/31(必着) ※対象者へ給付のお知らせ、または確認書を送付しました。確認書送付者は、必要書類をご返送ください。

問 福祉課 内線 221・261

変則6人制バレーボール大会結果

開催日 2/25(日)
場所 総合公園体育館
種目 優勝 美浜町 V.V.C
 準優勝 野間フレンズ
 第3位 スマイル

第23回あいちベテランオープンパタンク大会結果

開催日 2/25(日)
場所 総合公園グランド
結果
 優勝 原克子・小林幸子
 (清須市)
 準優勝 上田恭弘・葛原宏三
 (京都府)
 第3位 高屋トシコ・黒部理恵子
 (京都府)
 第3位 後田幸志・後田真弓
 (京都府)

募 みんなの広場 【スポーツウエルネス吹矢体験会開催】

腹式呼吸を使った年齢を問わず楽しいスポーツです是非一度ご体験下さい!

日時・会場

- ① 5/18(土) 10:00～12:00
河和観光センター 2F フロア
- ② 5/19(日) 10:00～12:00
美浜町体育館サブアリーナ

持ち物 マウスピース代 110円、
 飲物、上靴

申込先・問合せ先

中川喜義 TEL 080-9725-1217

その他 各教室で随時体験受け付けています。上記問合せ先へお問合せください。



ご寄附ありがとうございます

河和保育所へ
 ままごとセット 3セット
 レゴブロック 1セット
 ボール 11個
 カラーマット 1枚
 メルちゃん人形 3体
 還暦辰巳会様

奥田保育所へ
 とびとびバランス 1セット
 抱き人形セット 1セット
 絵本 4冊
 奥田亥子会厄年一同様

布土保育所へ
 CD ラジオ 1台
 CD ラジオカセットレコーダー 1台
 ビッグブック「おめんです」 1冊
 布土保育所父母の会様

上野間保育所へ
 乳児用マット 1枚
 凶鑑 6冊
 トランポリン 1台
 竹馬 2セット
 ベビー用ミニカー 1セット
 上野間会様

野間保育所へ
 三輪スクーター 1台
 積み木 3セット
 パズル 2セット
 野間亥子会様

令和5年度冬季町民バトミントン大会結果

開催日 2/18(日)
場所 総合公園体育館
結果

【ミックスダブルス一部】

- 1位 竹内裕也・高木昌美
- 2位 土井基裕・正力唯
- 3位 岩田哲征・竹内友香

【ミックスダブルス二部】

- 1位 増田貴久・瀬戸山千里
- 2位 田代瑞樹・今野杏優
- 3位 細川聖矢・林紗耶香

【ミックスダブルス三部】

- 1位 山野浩司・金本敦子
- 2位 芳山友亮・久松瑛恋
- 3位 石黒貴博・長村和枝

【男子ダブルス部】

- 1位 斎藤 蒼・佐々野快成
- 2位 杉浦悠斗・廣瀬大輔
- 3位 半田裕嗣・磯部秀男

早期教育相談

県教育委員会では、乳幼児期(0歳以上)から、来年度に新一年生になるお子さん(6歳まで)とその保護者の方を対象とした早期教育相談を実施します。

子育てで気になることのある方、お子さんに障害を有する可能性があると思われる方、お子さんの就学について相談したい方など、お気軽にご相談ください。相談は予約制で、無料で行います。

日時 8/7(水)・8(木) 9:30～16:30

場所 半田市福祉文化会館

申込期限 6/14(金)まで

場所 半田市福祉文化会館

申込先 学校教育課 内線 325

食用廃油回収のおしらせ

町では、ボランティア団体の協力を得て、食用廃油再利用のために、年に2度回収を行っています。食用廃油をペットボトル、缶などに入れて回収場所へお持ちください。

注意 びんは回収できません。食用廃油に水などの異物が混入すると再利用できなくなるため、保管する容器にふたをし、異物が入らないようにお願いします。

日時 5/23(木) 9:00～11:00

場所 布土公民館

・河和港観光総合センター

・旧河和南部公民館

・野間公民館

・奥田公民館

・上野間公民館

問 環境課 内線 216

【お詫びと訂正】

広報みはま 4月号の記事に一部誤りがありました。お詫びして訂正いたします。

・22 ページ がん検診・骨密度健診のご案内、申し込み方法、集団がん検診、インターネット予約の〈予約開始日〉
 誤) 5月15日(月曜日)午前9時～
 正) 4月15日(月曜日)午前9時～

・26 ページ 「子ども誰でも通園制度(仮称)」を試行的に開始の、5. 保育時間
 誤) 土曜
 正) 平日

ほのぼの日記

鈴木きよし



2024
行事

Calendar 5月

1(水)	
2(木)	・おはなし会(図書館)(10:30)
3(祝)	・児童館休館日 ・子育て支援センター閉所日
4(祝)	・児童館休館日 ・子育て支援センター閉所日 ・春季町民グラウンド・ゴルフ大会(総括) ・おはなし会(図書館)(11:00)
5(祝)	・児童館休館日 ・子育て支援センター閉所日 ・春季町民野球大会(総括) ・春季町民ソフトテニス大会(一般の部)(総括)
6(月)	・児童館休館日 ・子育て支援センター閉所日
7(火)	・総体・心育館休館日
8(水)	・心配ごと相談所(福祉セ)(9:00)
9(木)	・おはなし会(図書館)(10:30)
10(金)	
11(土)	・狂犬病予防注射(一色公会堂他)(9:30) ・おはなし会(図書館)(11:00)
12(日)	・里山体験活動(総体)(9:30) ・民生委員週間(5/12~5/18) ・児童館休館日 ・子育て支援センター閉所日
13(月)	・総体・心育館休館日 ・おもちゃ図書館・おもちゃ病院(福祉セ)(10:00)
14(火)	・子どもふれあいひろば(水野屋敷記念館)(10:00)
15(水)	
16(木)	・おはなし会(図書館)(10:30)
17(金)	
18(土)	
19(日)	・児童館休館日 ・子育て支援センター閉所日 ・春季町民9人制レディースバレーボール大会(総体)
20(月)	・総体・心育館休館日
21(火)	・特定健診(野間公)(9:00)
22(水)	・特定健診(奥田公)(9:00) ・心配ごと相談所(野間公)(9:00)
23(木)	・おはなし会(図書館)(10:30)
24(金)	
25(土)	・おはなし会(図書館)(11:00)
26(日)	・自然観察会「山で発見ヒメボタル」(時志観音)(21:30) ・児童館休館日 ・子育て支援センター閉所日 ・春季町民野球大会(総括)
27(月)	・総体・心育館休館日
28(火)	
29(水)	・特定健診(保健セ)(9:00)
30(木)	・特定健診(保健セ)(9:00) ・おはなし会(図書館)(10:30)
31(金)	・水道料金5月分納期限 ・図書館休館日(館内整理日)(図書館)

5月の納税

税務課(内線248)

軽自動車税

納期限 5月31日(金)

- 納付にはスマートフォンもご利用できます。納付書の取扱期限については、役場ホームページをご覧ください。
- 納め忘れのない便利な口座振替もご利用ください。

5月分別収集

資源ごみ・不燃ごみの 環境課
分別にご協力ください(内線216.217)

分別収集日	実施地区
14日(火)・28日(火) 午前8時まで	布土・時志・北方・河和 新浦戸・浦戸・古布・豊丘
9日(木)・23日(木) 午前8時まで	小野浦・野間・奥田 新栄・上野間
23日(木) 午前8時まで	美浜緑苑
11日(土) 午前8時~10時	東部:役場保健センター前駐車場 西部:奥田公民館駐車場

心配ごと相談所(午前9時~正午)(受付11時30分まで)

5月8日(水) 美浜町福祉センター 5月22日(水) 野間公民館



我が子の笑顔を皆さんに届けてみませんか? 中学校入学前のお子さんを募集しています。(町内在住者に限りです)
住所、氏名、連絡先、お子さんの名前(ふりがな)・生年月日を記入し、写真を郵送またはメール(2MB以内)で送付ください。
役場 2階地域戦略課でも受け付けます。

問 地域戦略課 ☎82-1111 内線 232
●郵送での申込み 〒470-2492 地域戦略課「みはまの元気ッズ」係
●メールでの申込み senryaku@town.aichi-mihama.lg.jp
●携帯からの申込み 上部2次元コードから応募できます。

Mihama's Topic

第5回mihamaふれあいまつり

地元を元気にしたい想いをもつ地元の企業有志による mihama ふれあいまつり実行委員会において、第5回 mihama ふれあいまつりが開催されました。来場者に五感を感じてもらえるよう、地元の食材を使用したキッチンカー、革工作などのワークショップ、働く車の展示体験などのイベントを実施し、当日は 3,000 人以上の来場者で盛り上がりました。

まつりの収益の一部で、町内保育所にごみ袋をご寄附いただきました。



同報無線放送内容の確認(役場からの放送に限る) ☎83-0135・0136 ・直近の放送のみ
・再生に時間がかかります

「3月末」

	前月との差
世帯	9,063(+28)
人口	20,737(-35)
男	10,264(-11)
女	10,473(-24)

世帯と人口

広報紙を読んでいた方がとっさにごいす。
今月の表紙は令和5年5月号から6年4月号で掲載した元気ッズ達の写真です。
皆さまのご協力のおかげで、たくさんのお子様たちの笑顔を町民の皆さまへお届けできました。
今年度も元気ッズを募集していますので、ご応募をお待ちしています。
※今年の4月から、広報紙の担当が「地域戦略課」になりました。元気ッズのお問合せは、地域戦略課へお願いします。
広報担当「二」

編集後記

▽ 広報みはま 令和6年 5月号 ホームページアドレス <https://www.town.aichi-mihama.lg.jp/>

各種サービスはこちら



発行 美浜町役場 ☎82-1111 FAX 82-4153
編集 地域戦略課 〒470-2492 愛知県知多郡美浜町大字河和字北田面106
■町政について皆様のご意見・ご要望をお寄せください。

UD/FONT
見やすいユニバーサルデザイン
フォントを採用しています。